Получить высшее образование стоит столько же, сколько выучиться на водителя?

3 стр.

На рыбалку – становись!

4-5 стр.

Когда-то он воевал с фашистами за мирное небо, теперь воюет с чиновниками за крышу над головой

6 стр.

Совокупный еженедельный тираж

Сургутская ТРИБУНА

101000 экземпляров

Ежедневная городская газета Основана в 1934 году **Четверг, 16 июля** 2009 года № 129 (11710)

Фото Сергея Нарвевского

Метлы в руки – и вперед!

2 стр.

Демография

Георгий Семенов

А каково твое гражданское состояние?

В первом полугодии 2009 года в Югре родилось почти 12 тысяч малышей, мальчиков на свет появилось на 264 младенца больше, чем девочек. В 135 югорских семьях родились двойни, в четырех - тройни. Свидетельства о рождении малышей получили 422 семьи из числа малочисленных народов Севера. Об этом заявила на вчерашней пресс-конференции начальник управления записи актов гражданского состояния автономного округа Валентина Струженко.

- Лидером по рождаемости на одну тысячу населения в округе по-прежнему остается Ханты-Мансийск. За ним следуют Сургут, Когалым и Нижневартовск, - отметила начальник управления. - В Югре зафиксировано снижение уровня смертности. Чуть больше пяти тысяч свидетельств о смерти выданы в загсах региона. Сохраняется высокая смертность на одну тысячу населения в Кондинском, Ханты-Мансийском и Березовском районах. Естественный прирост составил 6733 человека, что на 633 человека больше, чем в 2008 году.

Более семи тысяч пар в 2009 году создали семью. Активнее регистрируют свои отношения в Сургуте, Нижневартовске, Лангепасе, Югорске, Радужном, Ханты-Мансийске и во всех районах округа, кроме Кондинского и Октябрьского. 1331 житель округа вступил в брак с иностранными гражданами. Это на 138 браков больше, чем за аналогичный период прошлого года. Югорчане стали реже разводиться. В первом полугодии этого года распалось на 128 семей меньше.

- Модная тенденция к торжественной церемонии оформления отношений в округе набирает обороты. Но без любви, согласия и взаимопонимания брак не спасут даже магические цифры. Статистика говорит, что в округе из 258 пар, официально зарегистрировавших свои отношения 7 июля 2007 года, восемь распались через год, еще 25 - через два, - подчеркнула Валентина Струженко. - В первом полугодии этого года зафиксировано на 17 пар меньше, в которых есть супруг, не достигший совершеннолетия. Средний возраст невест - 22-23 года, женихов - 27-28 лет.

Подписка, доставка: 22-04-06 E-mail: tribuna_surgut@mail.ru

Криминал

Аэлита Ахмедова

Урожайная преступность

Дачный сезон традиционно богат не только на огурцы и клубнику, но и на воров, хулиганов и строптивых соседей.

- В летний период мы прогнозировали рост квартирных краж, но благодаря профилактической работе в этой области зафиксировано снижение регистрации преступлений, - отмечает **и.о. начальника УВД по г. Сургуту Геннадий Пеньков.**

Зато прогрессирует в криминальных кругах другой вид краж - дачный.

- Мы отмечаем небольшой рост преступлений, совершенных в дачных кооперативах. Охрана дачных участков - проблемный вопрос, к каждому дому сотрудника милиции не приставишь. В свою очередь мы еженедельно, и в целом по итогам месяца, анализируем тенденции и принимаем соответствующие меры, для того чтобы не допустить дальнейшего роста преступлений.

В дачных кооперативах, как и везде, случаются самые разные преступления. Но своя специфика у дачной преступности все-таки есть. Основной вид садово-огородных преступлений - кражи. Всего с начала года зарегистрировано 67 краж в дачных кооперативах, из них раскрыто 40,3 процента преступлений.

Есть и образцово-показательные дачные кооперативы, на которых совершается минимальное количество преступлений. Это в первую очередь связано с хорошей работой председателя кооператива, считают представители УВД.

Кроме того, некоторые сургутяне по-своему решают вопрос, как добраться до дачи. Граждане, любящие спорт, но не уважающие закон, уже успели украсть 68 велосипедов. В прошлом году за этот же период было похищено около 40 штук двухколесного транспорта.

Новости: главное

Прокуратура Югры обязала очистить территорию

Летом прошлого года в д. Русскинская природоохранная прокуратура обратила внимание на несанкционированную свалку. Отходы производства и потребления складировались в деревне абы как и представляли реальную угрозу не только для окружающей среды, но и для здоровья населения.

Исковое заявление с требованием обязать администрацию Сургутского района ликвидировать свалку, обеспечить утилизацию и переработку бытовых и биологических отходов суд удовлетворил. Но исполнить судебное решение власти не поспешили. Свалка не ликвидирована, работы по вывозу отходов не ведутся.

Как сообщает прокуратура Югры, было принято решение о принудительном исполнении судебного постановления. На днях дело передано в территориальный отдел Управления Федеральной службы судебных приставов.

Наталья Быкова.

Нано, значит, нано

Нанотехнологии все больше и больше входят в нашу жизнь. Месяц назад в окружной столице прошел всемирный форум по этим инновациям с участием министра образования и науки Андрея Фурсенко.

На днях губернатор Югры Александр Филипенко провел в Ханты-Мансийске рабочую встречу с главой государственной корпорации «Роснанотехнологии» Анатолием Чубайсом.

Особый интерес у главы корпорации «Роснанотехнологии» вызвала возможность широкого применения на практике кварца, уже добываемого в промышленных объемах на месторождениях Приполярного Урала на территории автономного округа. Собеседники договорились о подготовке необходимых документов, направленных на развитие прямого сотрудничества в ближайшем будущем.

Георгий Семенов.

Официально

Внимание!

Владельцам гаражей, самовольно размещенных в пос. Дорожном, в районе домов №19, №20, №21, №22, необходимо освободить земельный участок от указанного имущества в срок до 24.07.2009 г.

В случае непринятия мер администрация города будет вынуждена утилизировать указанное имущество.

Департамент имущественных и земельных отношений.

О противоклещевой обработке

Сроки проведения работ по противоклещевой обработке следующих объектов:

Парк «Кедровый лог» - 20.07.09 г.
Береговая зона от «1 З» до СОТ «Кедр» - 20.07.09 г.
Парк «За Саймой» - 21.07.09 г.
Пляж в районе р. Черная - 22.07.09 г.
ГМУ СОЦ «Олимпия» - 28.07.09 г.
МУ «Сибирский легион» - 28.07.09 г.
«Альтернатива» - 29.07.09 г.

Ф.И. Таран, и.о. председателя комитета.

Вниманию сургутян!

В связи с производством ремонтных работ по ул. Чехова с 23.00 17.07.2009 до 6.00 20.07.09 будет перекрыто движение автомобильного транспорта. Движение городских маршрутных автобусов будет осуществляться в объезд перекрываемого участка по временным схемам:

№ 11 – от остановки «м-н «Восход» (четная сторона) по ул.Ленина (остановка «УБР»), ул.Профсоюзов далее по маршруту в прямом и обратном направлении.

№ 24 – от остановки «УТТ-1» по ул. Ленина, пр. Мира далее по маршруту.

Позвоните на «ПТЛ»

Завтра на «прямой телефонной линии» дежурит
заместитель директора департамента архитектуры и градостроительства администрации г. Сургута Алексей Васильевич Усов.
Время проведения «ПТЛ» - с 11.00 до 12.00. Телефон 28-62-62.

Фото Сергея Наревских

Метлы в руки – и вперед!

Акция

Ольга Прядоха

Организация детского досуга в летний период – дело сложное. Как раз недавно в городе были объявлены лучшие организаторы детского времяпрепровождения. Среди них - центр помощи семье и детям «Зазеркалье». На днях центр снова доказал свой новый статус, устроив на площади перед кинотеатром «Аврора» детский праздник – День метлы.

Как пояснила организатор мероприятия **Ирина Каплина, педагог центра «Зазеркалье»,** главная цель праздника - приучить детей к труду и, что немаловажно, дать подрастающему поколению азы экологического воспитания. Всего в акции могли принять участие 42 подростка из «Зазеркалья».

Напомним, что акция с подобной экологической направленностью - «Чисто жить» недавно весьма успешно стартовала в городе, однако организаторы пояснили, что не имеют к ней никакого отношения. Тем не менее, приоритеты расставлены, а среди них - охрана окружающей среды от мусора.

Первая часть праздника - лирическая. Собравшиеся на свершение трудового подвига подростки читали стихи собственного сочинения о чистоте. Для многих из них это был дебют.

Далее последовала самая продуктивная часть мероприятия – митинг «Бунт». Детей разделили на две команды и перед каждой поставили цель собрать как можно больше мусора. Что творилось на площади, когда ведущие раздавали мусорные мешки... Участники, как муравьи, расхватали реквизит и буквально через 10 минут принесли в общей сложности 13 мешков, до краев набитых мусором. И это с маленькой кинотеатральной площади... Столь ужасающие результаты повергли в шок как организаторов и участников, так и обычных праздных наблюдателей.

После трудов тяжких самое время приступить к веселью безудержному. Завершала День метлы обширная конкурсно-развлекательная программа. Основным инвентарем конкурсов была метла. Детвора играла метлами в хоккей, скакала на метле по-гаррипоттеровски, был даже открыт новый вид спорта - метание метлы. В общем игроки в керлинг нервно завидуют.

Под занавес всем участникам раздали подарки - DVD-диски, игрушки, сладости.

Так в шутливой и развлекательной манере специалисты центра «Зазеркалье» провели трудовой праздник. Как говорят они сами,

подобные мероприятия для них не редкость. Сами ребята говорят, что любят такие праздники и всегда с нетерпением ждут нового. Сегодня дети признались, что иногда все же мусорят, но теперь постараются делать это меньше.

Однако после праздника на площади остались фантики из-под конфет и обертки для DVD дисков. К счастью, педагоги-организаторы сразу же заметили это упущение и напомнили ребятам об урнах для мусора. Куда вскоре и переместился весь оберточный материал.

Официально

Вниманию граждан Кыргызской Республики!

С 15 по 23 июля 2009 года на территории ТЦ «Империя» (ул. Аэрофлотская, 5) по инициативе Ханты-Мансийской окружной общественной организации Национально-культурный центр «Киргизия-Север» будет организована работа избирательного участка по выборам Президента Кыргызской Республики. К участию в досрочном голосовании приглашаются граждане Кыргызской Республики, проживающие временно или постоянно в городе Сургуте.

График работы избирательного участка:

15-17 июля 2009 года с 15.00 до 20.00
18-19 июля 2009 года с 10.00 до 20.00
20-22 июля 2009 года с 15.00 до 20.00
23 июля 2009 года с 08.00 до 20.00.

Избирательный участок находится по адресу: ул. Аэрофлотская, 5 (пристрой к залу № 5, вход напротив здания УТТ-1).

Дополнительная информация по телефонам:

8-9224-051-444 - Айдаров Кубанычбек Куттузович, председатель Ханты-Мансийской окружной общественной организации Национально-культурный центр «Киргизия-Север»;
8-9090-411-346 - Култаев Кадырбек Жумабаевич, общественный представитель Государственного комитета Кыргызской Республики по миграции и занятости населения по Тюменской области;
52-34-66 - администратор ТЦ «Империя».

Наш телетайп

ЦЕНА. В Нижневартовске за последние шесть месяцев стоимость каждой квартиры на вторичном рынке снизилась в среднем на 500-600 тыс. рублей. 1-комнатная квартира сейчас стоит от 1,2 до 1,8 млн. рублей, цены на 2-комнатные колеблются в районе 2-2,4 млн. руб. Югра-Информ.

ПЕРСПЕКТИВЫ. Губернатор Югры Александр Филипенко обсудил перспективы развития малой авиации в ХМАО с владельцем компании «Авиа Менеджмент Групп» Сергеем Генераловым и поручил соответствующим службам изучить предложения менеджеров компании. Ура.ру.

ПЛАНЫ. Авиакомпания «ЮТэйр» приняла решение о корректировке бизнес-плана на 2009 год. Обновленный бизнес-план предусматривает увеличение количества пассажиров до 3,8 млн. человек. Это на 15% выше показателя 2008 года. Ура.ру.

Автошколы – на замок?

Проблема

Наталья Быкова. Фото Сергея Наревских

С 1 июля в России вступили в силу новые «Требования к образовательным учреждениям и организациям, осуществляющим подготовку и переподготовку водителей транспортных средств различных категорий, по их оснащению техническими средствами».

Документ обязывает автошколы обзавестись дорогостоящим оборудованием: современными тренажерами, аппаратными комплексами, умеющими оценивать психофизическое состояние кандидата в водители, видеокамерами. На все про все требуется несколько миллионов рублей. Как следствие ожидается очередная волна подъема цен на обучение водителей.

Но не это самое страшное. Была утверждена новая методика проведения экзаменов. Согласно ей, каждая автошкола к 1 ноября 2011 года должна иметь суперсовременный компьютеризированный автодром. А если автошкола будет получать (или продлевать) лицензию до этого срока - то и раньше.

В соответствии с новой методикой автодромы должны быть по площади не менее гектара, чтобы без сучка и задоринки можно было выполнить 12 упражнений. Среди новых заданий - проезд на светофор, через железнодорожные пути, плавный и крутой повороты. Весь экзаменационный процесс будет фиксироваться с помощью специальных датчиков и записывающего оборудования, передающего данные на диспетчерский пульт автодрома. Влияние человеческого фактора на контроль, оценку и оформление результатов исключается.

Все это красиво звучит, и мотивы у законодателей благие - повысить уровень безопасности на дорогах. Вроде и продумали все до мелочей. Даже необходимую разметку на схемах автодромов прорисовали чуть ли не до сантиметра... Но все же что-то не сходится. Не зря владельцы автошкол бьют тревогу, а автоинспекторы советует всем желающим поторопиться и получить права до «часа икс».

В Сургуте действуют семь автошкол. У одной закончилась пятилетняя лицензия. И даже в ГИБДД пока не знают, по каким правилам эту лицензию ей продлить. Все понимают, что быстро найти огромную сумму денег для технического переоснащения и землю под автодром - невозможно.

- Во-первых, это слишком накладно. У нас в городе сейчас нет автошкол, которые были бы готовы безболезненно модернизироваться по новым требованиям, - считает **старший государственный инспектор ГИБДД УВД по г. Сургуту Вячеслав Мамонтов.** - Во-вторых, нет достаточных площадей для новых автодромов. Каждая автошкола должна иметь свой автоматизированный учебный полигон. Вопрос - где? В центре города землю вряд ли выделят. Найти «ничейный» гектар землиможно только в пригороде. Сложно представить, какие будут затраты, временные и финансовые, только на то, чтобы доставлять курсантов на эти автодромы.

Какими бы затраты ни были, понятно, что в конечном итоге все они лягут на плечи учеников. В разных регионах называются различные суммы. Но все сходятся в одном - цена вырастет существенно. На 50 процентов минимум. А скорее всего - в два-три раза.

Вячеслав Мамонтов считает, что перспектива закрытия сургутских автошкол реальна и по причине резкого уменьшения числа желающих получить права. Уже в этом году в нашем городе их стало в несколько раз меньше. Сложившаяся на сегодняшний день средняя стоимость учебного курса в 33 тысячи рублей оказалась не по карману значительной части горожан.

По словам **заместителя директора Сургутского профессионального колледжа Александра Черниенко,** сейчас автошколы рассматривают различные варианты выхода из ситуации. Возможно, некоторым из них придется объединяться:

- Время - лучший доктор. И пока есть надежда, что эти методики будут несколько пересмотрены. Понятно, что мы равняемся на Запад. Но переносить зарубежный опыт, не учитывая российские особенности, - неразумно. Нюансов много. В частности, как будут работать такие автоматизированные автодромы в наших климатических условиях. У нашего колледжа сейчас строится новый учебный полигон в районе аэропорта, но пока по старым правилам. Возводить автоматизированный комплекс мы еще не готовы...

Заместитель директора НОУ «Новолик» Владимир Гурдин говорит, что их школа пока надеется справиться своими силами. Но точные суммы необходимых инвестиций они не просчитывали.

Если поставить в автомобили системы видеонаблюдения, приобрести тренажеры при автошколы, затянув пояса потуже, смогут, то оснащение автодромов может оказаться им не под силу. Да и особой пользы от нововведений владельцы автошкол не видят:

- Единственное, что можно назвать действительно нужным, - это увеличение количества обязательных часов практики, которое произошло в начале года. Что касается видеокамер в автомобилях, прочих техногенных новинок и автоматизированного автодрома... Ну скажите, если ученик будет на «отлично» проезжать перекресток на автодроме - разве это значит, что он так же хорошо будет ездить в условиях города? Если уж так хотят законодатели, чтобы были упражнения «проезд перекрестка и железнодорожных путей», почему просто не изменить городские учебные маршруты?

Денег на требования властей надо огромное количество. Это общая проблема автошкол. Свой автодром ВОА, например, сделать не сможет. Пока мы надеемся, что денег на эти цели хватит у Сургутского профколледжа, и тогда мы сможем брать у них учебный полигон в аренду... - рассказывает **руководитель автошколы ВОА Владимир Соков.**

Возможный вариант решения проблемы с автодромами - переложить часть затрат на городской бюджет. Это бы позволило автошколам «остаться в живых» и удержать планку стоимости обучения в разумных пределах.

- Строительство современных автодромов - это очень важная для всего города задача, - считает **депутат городской Думы Анатолий Вац.** - В Сургуте более 140 тысяч автомобилей. И огромное количество ДТП происходит по вине неопытных водителей, которые не имели возможности накатать первые 200-300 километров на нормальном автодроме, отработать элементарные навыки вождения и, как следствие, практикуются в реальных условиях города. В сентябре будут вноситься окончательные корректировки в генеральный план Сургута. И есть смысл предусмотреть в нем возможные площадки для автодромов. Может быть, городу стоит даже поучаствовать в строительстве этих учебных полигонов и дальнейшем их содержании. Чтобы каждый желающий в любое время мог приехать туда и попрактиковаться, например, в парковке...

В настоящий момент сургутские автошколы объединяются в ассоциацию. Это позволит оперативнее решать возникающие проблемы. А смогут ли они выжить - покажет время. Очень бы хотелось, чтобы получилось как лучше, а не как всегда.

«Горячая линия» слушает...

Деньги как вода текут

- У нас ежегодно производят проверку счетчиков водоснабжения. За проверку каждого из счетчиков мне приходится платить по 105 рублей. Если учесть, что приборов таких в квартире несколько, то выходит кругленькая сумма. Почему должны платить за эту услугу?

На вопрос ответили **в информационно-аналитическом управлении горадминистрации:**

- Собственники помещений в многоквартирном доме на общем собрании определяют перечень работ и услуг по содержанию и ремонту общего имущества, периодичность их выполнения, а также размер платы за эти работы и услуги (статья 162 Жилищного кодекса РФ). Решение собственников по этим вопросам должно быть указано в договоре управления многоквартирным домом.

Таким образом, управляющая организация в счет ежемесячной оплаты граждан за содержание и ремонт общего имущества многоквартирного дома должна выполнять те работы и оказывать жильцам те услуги, которые входят в вышеуказанный перечень.

Если в договор управления не включено предоставление каких-либо работ и услуг, то такие работы и услуги являются дополнительными. В этом случае предоставление управляющей организацией таких работ и услуг, а также оплата гражданами этих работ и услуг осуществляются по соглашению сторон, т.е. на основании договора.

Собаку жалко

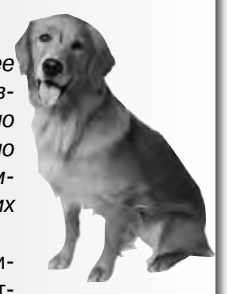

- Я живу в 25-м микрорайоне, в последнее время в нашем дворе участились случаи отравления собак. Видимо, кто-то целенаправленно разбрасывает отраву для бродячих собак, но невинно страдают и наши домашние питомцы. С кого спрашивать за гибель домашних животных?

С целью защиты граждан от бродячих животных в городе Сургуте постоянно проводится работа по отлову таких животных, сообщили в пресс-службе администрации города. Отлов производит муниципальное коммунальное предприятие по заявкам от организаций, управляющих жилищным фондом. Работа по отлову бесхозяйных животных производится способами, исключающими причинение вреда здоровью граждан, их имуществу, имуществу юридических лиц, другим животным, а также окружающей среде. Отловленные животные содержатся в вольерах на территории предприятия в течение 3-х дней. Если за это время установлен владелец животного, то по его письменному заявлению, поданному в муниципальное коммунальное предприятие, животное возвращается владельцу бесплатно.

Согласно пункту 6 «Правил содержания и выгула собак в Ханты-Мансийском автономном округе», утвержденных постановлением Правительства Ханты-Мансийского АО от 23 июля 2001 г. № 366-п (с изменениями от 29 сентября 2001 г.), при выгуле собак владельцы должны соблюдать следующие требования:

- выводить собак из жилых помещений (домов), иных помещений, а также с изолированных территорий в места общего пользования (дворы, улицу) на коротком поводке, в намордник (кроме щенков до двухмесячного возраста) и в сопровождении совершеннолетнего члена семьи;

- запрещается выгуливать собак и появляться с ними в общественных местах и на транспорте лицам в нетрезвом состоянии и детям младше 14 лет.

В соответствии с пунктом 11 вышеуказанных Правил в случае нарушений содержания и выгула собак в условиях, не отвечающих требованиям настоящих Правил, владельцы собак несут административную ответственность согласно Закону автономного округа «О содержании и защите домашних животных на территории Ханты-Мансийского автономного округа».

Пунктуальные не переплачивают

- Если я несвоевременно передаю в управляющую коммунальную компанию показания водосчетчика, могут ли за это при оплате ЖКУ взять с меня за воду не по показаниям счетчика, а по нормативу потребления?

Ответ на вопрос читателя мы нашли **на сайте УК ДЕЗ Центрального жилого района:**

- Да, могут и имеют на это полное право, если вы не передаете показания приборов учета шесть месяцев подряд. В таком случае начисления будут производиться по нормативу без дальнейшего перерасчета, а на установленные приборы учета необходимо будет вновь оформить акт приемки прибора на коммерческий учет. Показания приборов учета нужно передавать в управляющую компанию ежемесячно.

На «ГЛ» дежурила Аэлита Ахмедова.

Наш телефон 22-04-68 работает с 9 до 12 часов.

Наш телетайп

SOS! Уже одиннадцать человек утонули в водоемах Сургута в этом году. Это значительно больше, чем в прошлые годы. Самое опасное место для купаний - по-прежнему теплый канал ГРЭС. С начала сезона в канале погибли восемь человек. Тюменская линия.

ГОСТИ. Сегодня с рабочим визитом в Сургут прибывает посол Кыргызстана в России Раимкул Аттакуров. Основная цель этого визита – провести переговоры с властями об открытии избирательного участка для проведения выборов президента страны. 24.kg

МНЕНИЕ. Владимир Путин назвал ситуацию, когда «пиво стоит дешевле, чем питьевая вода», неестественной. Вместе с тем премьер-министр считает, что нельзя бороться с алкоголизацией страны, повышая цены на алкогольные напитки. Нужно пропагандировать здоровый образ жизни. Интерфакс.

Ну, за

Если вы в прошлое воскресенье после позднего завтрака проезжали по улице Профсоюзов, то не могли не заметить пеструю, разновозрастную толпу возле магазина «Рыболов-Профи».

К одиннадцати часам дня здесь собрались рыболовы-любители, пожелавшие отметить День рыбака вместе с работниками магазина. Нет, «поляну» никто не накрывал. Заядлые рыболовы получают удовольствие не только от рюмки водки под свежую ушицу, сваренную на костре. Сам процесс ловли рыбы и подготовка к нему, выбор снастей, обсуждение уловистых мест, просто общение и еще десятки разных мелочей можно смело отнести к составным элементам рыбацкого счастья.

Впрочем, хватит философии. Отдадим должное организаторам праздника, который получился, пожалуй, самым демократичным из виденных мною. Во-первых, никто никого не заставлял ничего покупать. Во-вторых, призы получили практически все участники праздничного мероприятия. И, в-третьих, не требовались какие-то специфические навыки и умения, чтобы стать победителем. Главное – желание.

Начался День рыбака с приветствий, поздравлений и веселой интеллектуальной разминки. Ведущий попросил назвать фильмы и книги, в которых речь идет о рыбалке и рыбе. Чего только не вспомнили собравшиеся: от «Русалочки», «Флиппера», «Челюстей» и «Пиратов Карибского моря» - до чеховского «Налима», «Премудрого пескаря» Салтыкова-Щедрина и Хемингуэя с его «Стариком и морем». Кто-то воскликнул даже «Белое солнце пустыни!».

- А где же там рыба? – полюбопытствовал ведущий.

- Там икра. Черная икра, которой объелся Верещагин.

Ведущий признал икру убедительным аргументом и «Белое солнце…» пошло в зачет.

Далее, под руководством тренеров клуба «Стронг» желающие могли продемонстрировать свою физическую подготовку, поднимая гантели весом по 20 кг и штангу весом 40 кг. Турнир по армрестлингу тоже собрал немало участников, и нужно было видеть, с каким напряжением и вдохновением «заламывали» друг другу руки мужчины, дети и особенно женщины. По понятным причинам самые бурные аплодисменты достались прекрасной половине рыбацкого сообщества.

Лучшим стрелком, также, кстати, стала женщина, точнее, симпатичная девушка Катя Горбатова. В конкурсе «Убей акулу» (стрельба из пневматического пистолета) все ее выстрелы попали в десятку. Позже выяснилось, что Катя держала в руках пневматическое оружие всего третий раз в жизни, а из двустволки, например, или пистолета Макарова не стреляла вовсе.

«Убивали акулу» с азартом, с желанием попасть во что бы то ни стало десятки людей. Как дети малые становились в очередь пострелять. Но разве это плохо? Праздник тем и хорош, что можно вести себя раскованно, делать то, что хочется. Некоторые занимали огневую позицию и два, и три раза. И не столько ради банки пива после «десяточки» (хотя пиво лишним не бывает), сколько проверить свою меткость, подержать в руках оружие.

Самая большая очередь выстроилась у бассейна с настоящей обской (!) водой, из которого конкурсанты при помощи спиннинга и магнита пытались выудить блесны, колокольчики и прочие рыбацкие принадлежности, коих, как известно, много не бывает. У кого-то не получалось, кто-то за один раз поймал и пару блесен, и зевник в придачу.

А еще конкурсанты ловили в бассейне катушки, на тройник (удача улыбнулась Алену Звереву), устроили гонки на самокатах, в палатке забирались в спальники (у кого быстрее получится), ну и, конечно, много смеялись.

Мощнейшую поддержку зрителей и участников получила Екатерина Захарова. Эта мужественная женщина с 30-летним рыбацким стажем не пропускала ни одного конкурса и всякий раз демонстрировала величайшую волю к победе.

- Я сама из Краснодарского края, но в Сургуте живу давно, а рыбачу уже 30 лет. И постоянно участвую во всех соревнованиях: весной, летом, зимой. Любим рыбалку, ездим всей семьей. Последний раз были несколько дней назад на протоке возле Барсово. Ловили щурят и окушков.

- *Какую самую крупную рыбу поймали?*

- У сына как-то попалась щука на шесть килограммов. Мне такую большую вытаскивать не доводилось, но какие мои годы!..

Екатерина Захарова, Катя Горбатова и семья Зверевых стали претендентами на главные призы. О Зверевых – отдельное слово. Пришли на праздник, как на рыбалку, всей семьей: муж Илья, жена Светлана и двое сыновей – Герман и Ален. Презентов собрали целый пакет!

Как разыгрывались главные призы? Очень просто. В коробку поместили три бумажки, и финалисты фактически тянули жребий, кому что достанется. Илья Зверев выиграл компрессор, Екатерина Захарова – набор инструментов, Катя Горбатова – лодку «Уфимка». Лодочка на двоих была самым дорогостоящим призом Дня рыбака, устроенного «Рыболовом-Профи».

Надвигающаяся туча и накрапывающий дождик вынудили организаторов ускорить финал, но все разошлись довольные и счастливые.

Марат Альшанин, владелец магазина «Рыболов-Профи»:

- Мы в первый раз прово-

Екатерина Захарова

Рыбалку!

дили такой День рыбака и, скажу честно, довольны тем, что получилось. Не ради того, чтобы привлечь новых покупателей, все это делалось. Клиентов у нас и так много. Я и мои сотрудники – ярые приверженцы такого замечательного вида отдыха, как семейная рыбалка. Мы – сторонники здорового северного образа жизни. И пытаемся его пропагандировать.

Вообще-то пора уже Сургуту подумать о городском Дне рыбака. Вы только представьте, сколько людей можно было бы собрать, ведь рыболовов-любителей у нас тысяч пятьдесят, не меньше. Если объединить усилия администрации, разных предприятий и организаций, то праздник получился бы замечательный, тем более, что июль в плане культурных мероприятий – месяц пустоватый. Можно было бы сварить уху на несколько тысяч человек, пригласить знаменитых рассказчиков, сатириков, организовать несколько площадок для игр и конкурсов, провести ярмарку, да мало ли чего можно придумать?..

Все возможно, потому что рыбалка в Сургуте – не просто хобби. Это образ жизни и его нужно поддерживать, культивировать. Удачи всем рыболовам! Ни хвоста, ни чешуйки.

Анатолий Вац.
Фото Сергея Наревских.

Отзывы. Форум сайта www.rybolov-profi.ru

- Спасибо за организацию такого мероприятия... Очень понравилось!!!

ПРИКОЛЬНО!

- P.S. ...Спасибо за халявное пиво... и за призы...
- Привет VSV! Молодцы за праздник! Так держать! Да, действительно, такой праздник мне кажется впервые в Сургуте проходит.
- Очень был интересный конкурс по стрельбе. В дальнейшем не хотели бы открыть свой, ну, например, тир?
- Жаль, что объявления не было, многие даже и не знали. А так хотелось бы выловить катушку или блесенку в вашем бассейне.
- Ну а вообще молодцы, что так придумали и организовали!
- Скажу всем честно: было!

ПРИКОЛЬНО!

- Выиграл много призов и остался доволен!
- Правда, мимо лодки прошел, но все равно рад за ту девушку, она молодец!
- Атмосфера понравилась!
- Большое спасибо, молодцы!

Thank You

Катя Горбатова

Семья Зверевых

Бездомный солдат

Почему ветерану войны не дали отдельную квартиру?

И снова про…

Игорь Бурмасов. Фото Сергея Наревских

В Сургуте никогда не было проблем с жильем для ветеранов. Средства для приобретения квартир ветеранам регулярно выделялись из городского бюджета. К 2005 году в очереди на улучшение жилищных условий стояли немногим более 60 ветеранов. Интересен факт, что все они приехали в Сургут совсем недавно. Точнее, они приехали не сами - их привезли дети. Причина одна: в других областях России жилье ветеранам давали крайне редко, и очередь на жилье была огромной. Вспомним 1995 год: тогда «СТ» сообщила о том, что все ветераны Великой Отечественной войны, которые были в городе на тот момент, обеспечены жильем. В 2005 году еще 17 ветеранов получили квартиры.

Жилье дают по очереди

Тогда же в округе было принято решение, что квартиры будут предоставляться лишь тем ветеранам войны в Югре, которые встали на очередь на жилье, то есть зарегистрировались в управлении учета и распределения жилья (УУиРЖ), до 1 января. Таковыми на 2005 год значились 64 ветерана. На сегодняшний день в улучшении жилищных условий нуждаются четыре ветерана. Но кроме них есть еще те, кто на очередь встать не успел. Дадут ли им жилье - большой вопрос.

Но как не дать? Ведь бывший президент России Владимир Путин обещал, а его преемник Дмитрий Медведев еще раз в прямом эфире дал распоряжение чиновникам решить эту проблему раз и навсегда, обеспечить жильем до 2010 года всех ныне живущих ветеранов ВОВ.

Ветеран войны Иван Чулков уже не в силах обивать пороги госучреждений. Он достаточно повоевал как с нацистами, так и с чиновниками, и уже не верит в то, что Родина наградит его за подвиг квартирой. Интересы ветерана сегодня защищает его сын, Владимир Чулков. Пока он отстаивает права отца, ветерану приходится жить на съемных квартирах. Семья Чулковых уже писала президенту России Владимиру Путину и губернатору Югры Александру Филипенко письмо о своей беде и получила долгожданный ответ.

Администрация Президента переадресовала обращение на имя губернатора Югры с просьбой рассмотреть его с учетом положений Указа Президента РФ от 7 мая 2008 года №714 «Об обеспечении жильем ветеранов Великой Отечественной войны 1941-1945 годов».

Администрация губернатора Югры ответила семье Чулковых своим письмом. В нем черным по белому значится, что вопросы предоставления жилья для ветеранов войны относятся к вопросам местного значения и в соответствии с федеральным законом №131-ФЗ от 06.10.2003 года «Об общих принципах организации местного самоуправления в РФ» входят в компетенцию органа местного самоуправления. В связи с этим обращение Ивана Чулкова было направлено для рассмотрения по существу главе Сургута Александру Сидорову.

Надежда на суд

Куча писем, распоряжений, а ветеран так и остался без жилья. Решила семья Чулковых судиться с администрацией Сургута. Судебный иск на пяти листах был рассмотрен 6 июля 2009 года.

В иске указано, что Иван Чулков из-за солидного возраста и бытовых трудностей в 2003 году приехал в Сургут к сыну. Ему на тот момент исполнился 81 год, и он уже не мог жить один, ему требовалась забота. Жизнь в глухом башкирском селе Вознесенка в одиночестве была в тягость ветерану. Своего жилья в Башкортостане у него все равно не было, и переезд к детям был хорошим выходом из ситуации.

Иван Чулков указал в иске, что сначала документы в управлении учета и распределения жилья горадминистрации у него не принимали по причине отсутствия справки, подтверждающей отсутствие жилья в собственности. Его сын привез эту справку из Башкирии. Согласно указанному в иске, когда документы понесли чиновникам повторно, их снова не приняли, так как у Ивана Чулкова... нет статуса малоимущего.

В суде представители ответчика заявили, что это не соответствует действительности. Юристы пояснили, что, согласно ранее действовавшему законодательству, основанием для постановки граждан на учет в УУиРЖ было признание их нуждающимися в предоставлении жилища. Таковыми признавались граждане, имевшие обеспеченность жильем менее 9 кв. метров на одного человека (согласно ст. 9 Закона ХМАО-Югры от 08.06.1998 №38-ОЗ «О порядке и условиях предоставления жилища в ХМАО-Югре»). Мол, среднемесячный доход, а также статус малоимущего тут совершенно ни при чем.

В суде юристы сослались на то, что в архивных записях за январь 2003 - март 2005 годов нет регистрации обращения Ивана Чулкова. Решения о постановке на учет или отказе в этом не принималось. Дескать, документы, подтверждающие факт обращения заявителем, тоже не представлены.

Желание есть, да закон не велит

Суд не поверил Ивану Чулкову в том, что горадминистрация в устной форме отказала ему в приеме документов для постановки в очередь на жилье. Справки из Башкирии суд признал малозначимыми, не являющимися свидетельством о праве постановки на учет до 1 марта 2005 года. Даже ссылка на Указ президента не помогла! Суд указал, что она некорректна: Указ регулирует вопрос обеспечения жильем ветеранов, вставших на учет до 1 марта 2005 года. Не признал суд Ивана Чулкова и нуждающимся в улучшении жилищных условий. Мол, зарегистрирован он у дочери, а у нее большая квартира, целых 44,2 кв. метра! А то, что ветеран живет отдельно где-то в другой квартире, ничем не подтверждено. Словом, отказ горадминистрации дать жилье суд признал законным.

Да, ветерану следовало встать на очередь на жилье в свое время в Башкирии. Власти Сургута не виноваты в том, что ветераны подолгу не получают жилья в других регионах. Но ведь фактически закон должен быть един для всех. Нет жилья у ветерана - его надо обеспечить квартирой, где бы он не находился.

Редакция «СТ» взяла на контроль этот вопрос и обязательно обратится к полпреду президента в УрФО Николаю Винниченко, а также депутатам Государственной Думы Владимиру Асееву и Александру Сарычеву, задаст им вопрос о том, когда же федеральное законодательство будет одинаково справедливо ко всем ветеранам.

Два преступления - две стороны одной медали

Политпанорама

Алексей Шипилов, политолог, специально для «СТ»

25 июня в Дзержинском районе Перми была ограблена инкассаторская машина. Один из инкассаторов, Александр Шурман, угрожая оружием своим коллегам, забрал из автомобиля 250 миллионов рублей и скрылся.

8 июля в Ростовской области на трассе М4 «Дон» в 15 км от выезда из областного центра были убиты командир второго отделения отряда милиции специального назначения ГУВД Нижегородской области Дмитрий Чудаков и члены его семьи. Убийство крайне жестокое. Преступники расстреляли семью через стекла машины из гладкоствольного ружья. В ходе осмотра тел было установлено, что 35-летний Дмитрий Чудаков и его 7-летний сын были убиты выстрелами в голову. 33-летнюю супругу милиционера сначала ранили в голову, а потом добили ножом в шею. 11-летней дочери спецназовца было нанесено множество ударов ножом в спину.

Эти два эпизода такие разные и вместе с тем такие одинаковые. Они очень четко показывают переход в иное состояние нашего общества и государства.

По данным пермских социологов, жители Перми в целом поддерживают своего земляка инкассатора Шурмана, пойманного после дерзкой кражи четверти миллиарда рублей. 58% респондентов признались, что не стали бы сообщать о преступнике в правоохранительные органы ни при каких обстоятельствах (при этом 4% из них вообще выразили готовность помочь ему), 14% - сделали бы это за вознаграждение и лишь 28% - сообщили бы о нем без всяких дополнительных условий, в порядке, так сказать, выполнения гражданского долга. При этом почти половина пермяков (41,2%) жалеют пойманного Шурмана, более трети (34,2%) сочувствуют ему и лишь намного меньше - треть (29,3%) опрошенных испытывает вроде бы естественное при сообщении о таком преступлении чувство негодования.

Шурман ограбил не какую-то спекулятивную контору - он ограбил Сбербанк, в котором хранят свои деньги основная часть населения и большинство пенсионеров. То есть, забрав деньги, теоретически он мог лишить людей пенсий или зарплат на какой-то период времени, а это отсутствие возможности купить лекарства, еду и иные необходимые вещи. При этом преступление было совершено против своих же коллег. Вероломство, предательство. Также забрал он не часть средств, на свои собственные нужды, а всю сумму. В общем отягчающих обстоятельств с моральной точки зрения предостаточно, чтобы считать Шурмана полноценным преступником. И, несмотря на это, большинство жителей городка, то есть пострадавших, поддерживают и не считают Шурмана преступником.

Вот как это объяснил российский политолог Михаил Делягин: «Причина проста: россияне, несмотря на все социологические рейтинги, все больше и ярче сознают не просто чужеродность, а простую враждебность им нынешней власти, и эта враждебность, неприкрытая и откровенная, неизбежно рождает солидарность, направленную против любых проявлений не просто клептократического произвола, но и государства и его представителей как таковых. Они все больше воспринимаются как враги, в отношении которых (а также представителей установленного им порядка) возможны и оправданы, по сути дела, любые действия». Так ли это, прав ли политолог в своих выводах - судить каждому из нас.

А вот вторая сторона медали. Старший офицер нижегородского спецназа (коллега убитого на трассе Дмитрия Чудакова) Алексей Журавлев выступил 13 июля с обращением к преступному сообществу области с просьбой о помощи в расследовании. «Отдайте этих нелюдей», - призвал он.

Вдумайтесь. Представитель силовых государственных структур официально обращается к преступному сообществу с целью раскрытия преступления. Прецедент. Это насколько же надо быть разуверившимся в собственной системе правосудия, чтобы сделать такой шаг? Страшно.

Смотрим, что получилось. Две стороны медали – нижняя и верхняя. Низы приходят в состояние «не хотят», верхи - в состояние «не могут». Теперь предположим, что это не единичные случаи, вырванные для очередного скандала федеральными СМИ, это постоянно усиливающаяся тенденция российского общества.

Далее, согласно всем правилам, эта тенденция должна развиваться и усиливаться. Вполне реально, что следующий этап развития - это переход такого сумрачного состояния из сферы общественной в сферу политическую. Хорошо, если это ограничится появлением яркого оппозиционного движения, которое сможет предложить обществу иной вектор развития. Плохо, если переход выйдет за рамки и сработает старая русская присказка, переформулировав которую, получим: «От оппозиции к террору - один шаг». А ведь и такое было в нашей истории.

http://a-shipilov.livejournal.com/
shipilov@deputatandreev.ru

Наш телетайп

ПАДЕНИЕ. Оптимистические прогнозы о том, что цена на нефть к концу лета вырастет до 90 $ за баррель, пока не оправдываются. На последних торгах стоимость одного барреля опустилась ниже отметки в 60 долларов. Интерфакс.

ПОДПОЛЬЩИКИ. Сургутский игровой клуб «Зебра» ушел в подполье и продолжал работать, хотя по закону все казино должны были прекратить свою деятельность после первого июля. Клуб закрыли после вмешательства работников органов внутренних дел. Осталось найти владельца. СТВ.

ОТБОР. Сургутская «Школа молодого политика» провела кастинг среди тех, кто подал заявки на участие в проекте. Были отобраны 24 участника, которые пройдут учебно-полевую практику осенью 2009 года. После практики останется 12 лучших. Они и примут участие в «Дне дублера». Вслух.ру.

Что бы это значило?

Переход в никуда

Надо полагать, зебру нарисовали специально для отчаянных паркурщиков.

Невыдуманная история

Кошачий прищур

Есть у меня линзы с вертикальными зрачками. Решила я их потестировать. Посмотреть, как люди на них реагировать будут.

И вот выхожу на прогулку. Народ внимание, конечно, обращает, но не так чтобы очень. И тут я вспоминаю, что дома у кота практически весь запас консервов закончился. Делаю крутой вираж и направляюсь в зоомагазин.

А теперь представьте лицо продавца, когда я на нее смотрю, мило улыбаюсь - и прошу два кило кошачьего корма...

Валентина Павлова.

Кино *16 - 22 июля*

«ЛЕДНИКОВЫЙ ПЕРИОД: ЭРА ДИНОЗАВРОВ 3D»

Анимация

Друзья попадают в таинственный растительный мир, скрытый под толщами льда, где они сталкиваются с динозаврами и агрессивной окружающей средой, а также знакомятся с охотником на динозавров - лаской по имени Бак.

Сеансы: 16.00, 18.00

«ГАРРИ ПОТТЕР И ПРИНЦ-ПОЛУКРОВКА»

Фэнтези

Сеансы: 10.15, 13.05, 20.05, 23.05

«ЛЕДНИКОВЫЙ ПЕРИОД: ЭРА ДИНОЗАВРОВ»

Анимация

Сеансы: 10.00, 11.55, 13.50, 15.45, 19.50, 21.50 (Большой зал)

«ЗАТАЩИ МЕНЯ В АД»

Ужасы

Сеанс: 23.50 (Большой зал)

«БОЙ БЕЗ ПРАВИЛ»

Нью-Йорк. Молодой барыга (Татум), торгующий на улице пиратскими DVD и контрафактными изданиями «Гарри Поттера», знакомится с мелким жуликом, который вводит его в жестокий мир подпольных кулачных поединков.

Сеанс: 17.45 (Большой зал)

«ГАРРИ ПОТТЕР И ПРИНЦ-ПОЛУКРОВКА»

Фэнтэзи

В начале шестого учебного года в Школе чародейства и волшебства Хогвартс в руки Гарри попадает старинный учебник с экслибрисом «Собственность Принца-полукровки», а директор Хогвартса Альбус Дамблдор посвящает юного волшебника в тайны темного прошлого Лорда Волан-де-Морта.

Сеансы: 10.45, 13.35, 16.25, 19.20, 22.15 (Малый зал)

Теперь вы можете оставить свои комментарии о фильмах на сайте www.ikino.ru
Адрес: пр. Ленина, 43.
Расписание сеансов уточняйте по тел. 206-000 или на сайте www.ikino.ru.

Дети говорят

- Мам, ну поиграй со мной! У тебя все время дела да дела. Надо сказать папе, чтобы завел вторую маму! Она будет все дела делать, а ты со мной играть!

●●●

- Мама, расскажи, пожалуйста, как курица, которая бегает, становится курицей, которую едят?

●●●

- Я была такая маленькая-маленькая, как горошек… и была такая глупенькая, и были у меня такие маленькие-маленькие мысли.

●●●

- Мама, а почему божья коровка так переживает, что детки без нее все конфеты съедят?

●●●

В церкви, во время службы сын балуется, крутится, строит рожицы, переговаривается. У отца заканчивается терпение, берет и выносит сына из зала. В дверях сын через плечо отца отчаянно кричит: «Молитесь обо мне, молитесь!!!»

●●●

Обидели ребенка - не дали колбасы.

●●●

Пятилетняя Вероника оглядывает толпу мужчин и критически замечает подруге: «Ты посмотри, а принцев здесь нет».

●●●

Младший брат спрашивает у старшего: «Антон, как правильно писать: «лисапет» или «лисапед»?» Антон отвечает: «Правильно - «волосапед».

Приколись

- Почему ты мне изменила?
- Я должна была убедиться, что ты лучший.
- Зачем же столько раз?
- Погрешность уменьшала.

●●●

По причине недостаточности улик известный преступник Петров прямо из зала суда был отправлен на дозавершение преступления.

●●●

И сказала Золотая рыбка: «Дедуля, у твоего соседа всего одна корова, а ты уже третий раз просишь, чтобы она сдохла!»

●●●

- Какая разница между новой женой и собакой?
- Спустя год собака все еще будет искренне радоваться вашему приходу.

●●●

- Больной, какое сегодня число?
- Целое, положительное.

●●●

Новости кухни. Если обмотать шаурму не лавашем, а подорожником, мясушко заживет и убежит домой...

●●●

- Видел? Димон отлично загорел, прямо как негр теперь...
- Он на негра обижается, лучше говори «адлерозагоралец»!

●●●

Вернуться из состояния клинической смерти - не такая уж плохая примета.

●●●

- Бесстыдница! Вон ты где по ночам шляешься! Я тут, понимаешь, баранов развожу, деньги зарабатываю, а ты?
- Папа, я тут тоже баранов развожу. И тоже деньги зарабатываю!

Шевели извилинами

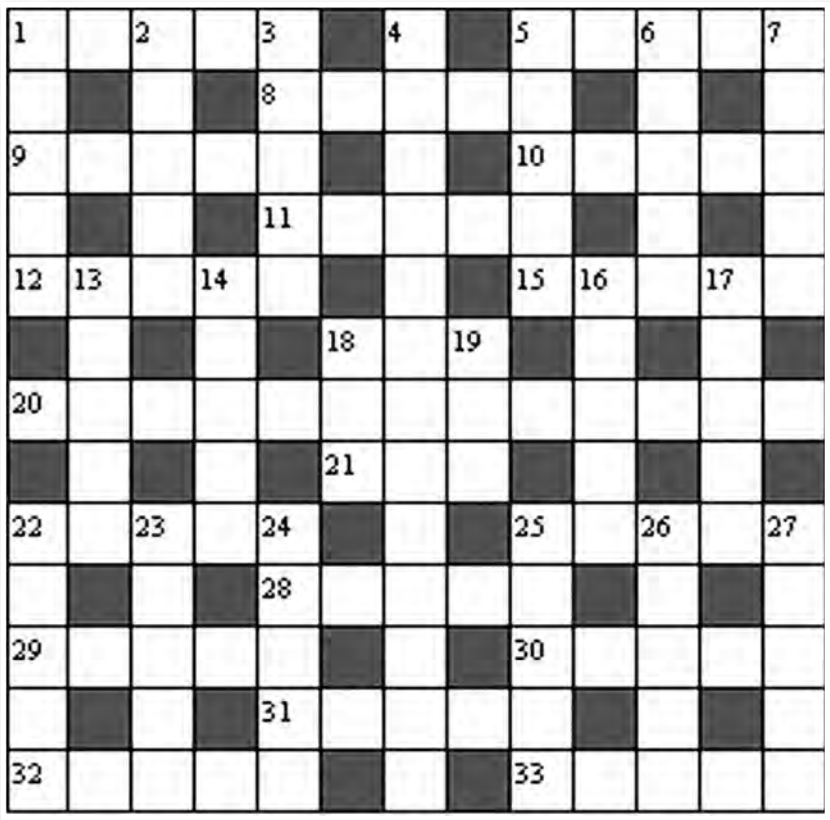

ПО ГОРИЗОНТАЛИ: 1. Имя бога в исламе. 5. Южное вьющееся или лазящее растение. 8. Пешеходная или проезжая дорога, обсаженная по обеим сторонам деревьями и кустарниками. 9. Полотнище или гибкая пластина для преобразования энергии ветра в энергию движения судна. 10. ... высокого полета. 11. Спортивная игра. 12. Персидский поэт и ученый 14 века. 15. Салазки. 18. Римская монета. 20. Великий режиссер и теоретик российского театра, народный артист. 21. Американский полицейский. 22. Духовой музыкальный инструмент. 25. Место впадения реки в море, озеро или другую реку. 28. Лицевая сторона монеты или медали. 29. Пропущенное или плохо обработанное место в поле при пахоте, посеве. 30. Группа кочующих вместе цыганских семейств. 31. Вулканический остров в Тихом океане. 32. Каменный утес с острыми выступами. 33. Хищная рыба семейства тресковых.

ПО ВЕРТИКАЛИ: 1. Злой, злобный человек. 2. Пятнистый тюлень. 3. Порода сибирских служебных собак. 4. Позволение, одобрение. 5. Лекарственное средство. 6. Древнегреческий поэт, которого по преданию спас дельфин. 7. Семья итальянских мастеров смычковых инструментов. 13. Сельскохозяйственная машина. 14. Поэма М.Лермонтова. 16. Парнокопытное животное семейства оленей. 17. Морской рачок. 18. Орган полового спороношения сумчатых грибов. 19. Сопение, густые свистящие звуки при тяжелом дыхании. 22. Садовый цветок. 23. Фигура пилотажа. 24. Предмет мебели. 25. Мужское имя. 26. Приток Иртыша. 27. Церковный деятель, строитель каменного кафедрального собора Михаила Архангела в Переяславле(1090 г).

ОТВЕТЫ НА КРОССВОРД, ОПУБЛИКОВАННЫЙ В № 128

ПО ГОРИЗОНТАЛИ: 5. Настоятель. 7. Жировка. 10. Юстиция. 12. Дача. 13. Мали. 15. Палана. 16. Избыток. 17. Евнух. 19. Диорит. 20. Янгель. 24. Вибрато. 25. Каркас. 26. Дева. 28. Тень. 29. Анекдот. 30. Саксаул. 31. Увеселение.

ПО ВЕРТИКАЛИ: 1. Тайницкая. 2. Золовка. 3. Штора. 4. Ильинский. 6. Клапан. 8. Гиббон. 9. Масленица. 11. Ярославна. 13. Маринад. 14. Ильинка. 18. Усадка. 21. Густав. 22. Воровство. 23. Градусник. 27. Вексель. 30. Севск.

Наш телетайп

КОНКУРС. В Югре стартовал конкурс на лучший туристический слоган. Поучаствовать в нем могут все жители округа. Работы принимаются до 15 сентября, а итоги будут подведены в Международный день туризма 27 сентября.

РАСТЕМ! Последний год можно считать периодом бурного роста независимых профсоюзов. Буквально на днях нефтяники г. Мегион создали Независимый профсоюз «Рабочая справедливость» работников ООО «Нефтеспецстрой». ИА «ИКД».

ЗАКРЫТЬ! В Югре до конца года будут закрыты 10 нерентабельных котельных. Это один из важных этапов подготовки к новому отопительному сезону. Взамен старых будут построены новые котельные или произойдет перераспределение отопительных мощностей. УралПолит.ру.

Прогноз погоды

Пятница, 17 июля	утро +26	день +25	вечер +22	2 м/с З	745 мм.рт.ст.	восход 04.01 заход 22.21	долгота дня 18.20
Суббота, 18 июля	утро +19	день +18	вечер +18	4 м/с З	750 мм.рт.ст.	восход 04.03 заход 22.19	долгота дня 18.16

Gismeteo.ru

ПОКУПКА ПРОДАЖА ОБМЕН ИПОТЕКА

АГЕНТСТВО РИЦ НЕДВИЖИМОСТИ

☎ 35-95-95

www.anrits.ru

ул. Мира, 14

Реклама

В редакцию газеты «Сургутская трибуна»

Требуются менеджеры по рекламе

приветствуется:
- коммуникабельность
- презентационные навыки
- ответственность
- желание зарабатывать

Тел.: 51-26-01

Реклама

В фитнес-клуб требуется МЕНЕДЖЕР.

Резюме по факсу 21-05-22.

Реклама

СДАЮТСЯ ПОМЕЩЕНИЯ

ПОД ОФИС

по улице Маяковского, 12а

22-04

Реклама

ООО «СУРГУТКУРОРТ»

ОФИЦИАЛЬНЫЙ ДИЛЕР

Сеть ТБГ TEZ TOUR

ул. 50 лет ВЛКСМ, 1, офис 407
тел.: 37-71-71, 37-76-76
работаем без перерыва и выходных
Медицинская лицензия ЛО-860-01-000-238
Поиск туров. Все виды туризма.
www.surgut-kurort.ru

ТУРЦИЯ со скидкой 8% из Сургута!
ЕВРОПА, ЕГИПЕТ со скидкой 8% из регионов!
Лечебные путевки со скидкой 5%

ПРОДАЮТ

Секцию в бывшем общежитии, 34,5 кв.м, 5 этаж, ул. Пушкина, 16, 1700000 руб. **Тел. 61-33-45.**

1/2 квартиры по пр. Набережный, 64, 5/5, площадь 20 кв. м. **Тел. 8-922-400-40-02.**

1-комнатную квартиру по ул. Ленина, 40. **Тел. 34-54-58** (после 19 часов).

Срочно – 1-комнатную квартиру ленпроекта, эркер, 3/5, 43,6 кв.м, ул. Профсоюзов, 34/1. Цена 2460000 руб. **Тел. 8-982-515-24-61.**

2-комнатную квартиру в деревянном доме по ул. Озерной, 21, 1/2, 54 кв.м. Цена 1260 тыс. руб. **Тел. 8-982-515-24-61.**

2-комнатную квартиру, 4/8, 41 мкрн., площадь 89,59 кв. м, авт. отопление, газ, на 1 этаже, теплый гараж, цена 42 тыс. руб. за кв. м. **Тел. 60-37-36.**

2-комнатную квартиру в деревянном доме п. Белый Яр. **Тел. 8-982-515-24-61.**

2-комнатную в трехлистнике по ул. Мелик-Карамова, 47/2, площадь 45 кв. м, 9/9. **Тел. 70-00-56.**

3-комнатную квартиру, 4/8, 41 мкрн., площадь 109,35 кв. м, авт. отопление, газ, на 1 этаже, теплый гараж, цена 42 тыс. руб. за кв. м. **Тел. 60-37-36.**

Реклама

3-комнатную квартиру, ул. Ленина, 38. **Тел. 600-659.**

4-комнатную квартиру 112 серии, 3/9, 86,4 кв.м, Югорская, д. 5/3. Цена 4860 тыс. руб. **Тел. 8-922-400-400-2.**

Срочно – 4-комнатную квартиру на ПИКС, недорого. **Тел.: 8-922-449-45-03, 8-922-652-64-14.**

Дачу в кооп. «ГРЭС-1», зимний вариант. **Тел. 79-38-66.**

Дачу в кооп. «Победит-2», зимний вариант, приватизированная, 2-этажный дом, две теплицы, централизованный полив, колодец, баня, все посадки, дорого. **Тел.: 8-902-817-29-24, 8-922-419-21-75.**

Дачу в кооп. «Прибрежный-1», для круглогодичного проживания и отдыха, есть все. **Тел.: 23-48-42, 60-06-69.**

Дачу в кооп. «Победит-1», 4-я улица, 2-этажный дом, баня, бассейн, 2 теплицы, скважина. **Тел.: 59-00-11, 67-78-88.**

Дачу в кооп. «Победит-2». **Тел. 8-922-405-35-34.**

Дачу в кооп. «Победит-1», 12-я линия. Есть все. **Тел. 600-659.**

Гараж в ГК «Сибиряк». **Тел. 600-659.**

Капитальный гараж в кооп. «Градостроитель-17». **Тел. 32-10-92.**

Гараж. **Тел. 78-03-70.**

А/м ВАЗ-3104 2005 г. в., диски, сигнализация, музыка, котел подогрева. **Тел. 70-05-80.**

А/м ВАЗ-2106 2001 г. в. **Тел. 8-912-903-16-39.**

А/м ВАЗ-2111 2001 г.в., в идеальном состоянии. Срочно. **Тел.: 34-86-18, 8-9222-56-15-44.**

А/м «Волга-3110», пробег 18000 км. **Тел. 78-03-70.**

А/м «Волга-3110» 2000 г.в., 10000 км пробег. **Тел. 32-10-92.**

А/м «Ниссан-Террано» 1993 г.в., V- 3 л, МКПП, «европеец». **Тел. 727-823.**

Мотоцикл «Хонда СВ-1» 1990 г. в., в хорошем состоянии. **Тел. 8-922-442-43-34.**

Срочно – бильярдный VIP-клуб. **Тел. 533-112.**

РАЗНОЕ

Утерянный военный билет **на имя Гусева Ивана Ивановича** 1978 г. р. считать недействительным.

Утерянные военный билет, удостоверение о льготах **на имя Хвостова В.Н.** считать недействительными.

Утерянный военный билет, выданный 16 июня 1989 года **на имя Перевозникова Николая Леонтьевича,** считать недействительным.

Сдадут комнату. **Тел.: 34-31-12, 36-27-77.**

Сдадут комнату, район ж/д, меблированная, женщине или мужчине. **Тел. 8-922-406-21-84.**

Офисный центр ждет своих арендаторов (за регистрационной палатой). **Тел. 32-09-09.**

В магазин требуются водитель с личным а/м, продавцы, бухгалтер. **Тел. 23-60-80.**

Федерация тенниса и СОК «Энергетик» набирают группы по обучению большому теннису. **Тел. 533-112.**

Ремонт квартир. **Тел. 91-04-86.**

Евроремонт «под ключ», частичный ремонт, мужская работа по дому, электрика, люстры, карнизы и пр. Русские. **Тел.: 8-950-505-37-31, 26-87-26.**

Ремонт квартир, комнат: обои, шпаклевка, гипсокартон, ламинат, плитка, линолеум, русские. **Тел. 63-85-83.**

Балконы «под ключ». **Тел. 662-820.**

Отделка балконов, дачные работы. **Тел.: 69-28-20, 91-31-10.**

Отделка балконов, дачные работы, обшивка домиков, заборы, крыши, баня «под ключ». **Тел.: 68-45-05, 66-85-05.**

Отделка дачных домиков, заборов и беседок. **Тел. 71-41-56.**

Дачные работы, обшивка, заборы, крыши, мягкая кровля. **Тел. 69-67-78.**

Дачные работы, заборы, ворота, обшивка. **Тел. 65-50-54.**

Кровля со своим материалом, дачи не предлагать. **Тел.: 64-82-53, 8-922-41-90-600.**

Электрик. **Тел. 64-91-14.**

Электропроводка, подключение водонагревателей, недорого. **Тел.: 32-63-55, 8-909-708-68-34.**

Сантехника, лицензия. **Тел.: 90-50-45, 90-15-42.**

Сантехника: отопление, водоснабжение. В квартирах, на дачах. **Тел. 612-617.**

Вывод из запоя, врач, анонимно, на дому (препарат «Торпедо»). Прием заявок до 22 часов. **Тел. 34-90-81.**

Отдых в городах Сочи, Адлер. Встреча. **Тел. 8-918-367-31-10.**

Отдых в Сочи. Встреча. **Тел. 8-918-367-31-10.**

Грузоперевозки. **Тел. 64-49-26.**

Ремонт компьютеров. Свидетельство 1088602008615. **Тел. 59-09-11.**

Ремонт компьютеров. **Тел. 60-43-19.**

«Фискар»-кран-манипулятор, длина 6 м, стрела 3 тонны, борт 5 тонн, по ХМАО. **Тел. 666-363.**

Эвакуатор до 3 тонн по ХМАО. **Тел. 666-363.**

Двери металлические, ворота гаражные и дачные, решетки, оградки, стеллажи. **Тел. 70-32-12.**

Консультации по банкротству предприятий, рекомендации по выходу из кризиса. **Тел. 67-13-13.**

Перетяжка и ремонт мягкой мебели, выбор ткани. **Тел. 60-12-41.**

Изготовим и установим ритуальные и городские ограждения, перила, решетки на окна, ворота и заборы для дач. **Тел. 64-24-02.**

Большое горе переносится легче, когда ты не один.

Выражаем глубочайшую признательность и благодарность городскому совету ветеранов войны и труда, обществу «Старожилы Сургута», профсоюзному комитету узла связи, заместителю главы администрации города В.А. Браташову, друзьям, коллегам по работе, знакомым за моральную поддержку и практическую помощь в организации и проведении похорон ветерана труда, участницы трудового фронта, старожила города Сургута

Трофимовой Зои Акимовны.

Семья и родственники.

Общество коренных сургутян, клуб «Дети войны», комитет ветеранов войны и военной службы с прискорбием извещают о смерти ветерана радиосвязи, ветерана труда, коренного жителя края

Горкунова Леонида Егоровича

и выражают искреннее соболезнование родным и близким покойного. Светлая ему память и вечный покой!

ПАМЯТНИКИ

ИЗГОТОВЛЕНИЕ, УСТАНОВКА, ГАРАНТИЯ. ЛЮБОЙ МАТЕРИАЛ. ЛЮБАЯ ФОРМА. САМЫЕ НИЗКИЕ ЦЕНЫ.

СТОЛЕШНИЦЫ ДЛЯ КУХОНЬ И ВАНН ИЗ ГРАНИТА.

Тел.: 72-04-07, 70-33-64. WWW.OBELISKSURGUT.RU

Реклама

ПАМЯТНИКИ

37-90-24 (территория пивзавода)

ПРИЕМ ЗАКАЗОВ 60-18-23

Реклама

Зарегистр. Западно-Сибирским управлением Федеральной службы по надзору за соблюдением законодательства в сфере массовых коммуникаций и охране культурного наследия ПИ №ФС17-0820 от 16.11.2007 г.

Сургутская ТРИБУНА

Наш адрес: 628426, г. Сургут, ул. Маяковского, 12а.
E-mail: tribuna_surgut@mail.ru
Выходит пять раз в неделю: вторник, среда, четверг, пятница, суббота.
Газета распространяется по подписке. Индекс 54350.
В розницу цена договорная.

Телефоны:

приемная..... 22-04-50
«Мир спорта»..... 22-04-54
бухгалтерия..... 22-04-48, 51-26-07
корреспонденты..... 22-04-68
рекламный отдел (факс)..... 51-26-01, 51-26-02
отдел подписки и доставки..... 22-04-06

Мнение авторов публикаций не обязательно отражает точку зрения редакции.
Рукописи не рецензируются и не возвращаются.

Генеральный директор: Анатолий ВАЦ. **Главный редактор:** Мария УВАРОВА. **Зам. главного редактора:** Светлана КУТЕРГИНА. **Редактор «Мира спорта»** Александр МИРОНОВ.
Ответственный секретарь: Александр КОНЕВ.
Корреспонденты: Аэлита АХМЕДОВА, Игорь БУРМАСОВ, Дмитрий КАРЕЛИН, Галина БАТИЩЕВА, Александр ДАНИЛОВ, Наталья БЫКОВА.
Фотокорреспондент: Леонид БЕРЕЗНИЦКИЙ.
Верстка: Аделина ЖДАНОВА, Тамара РОГОВА, Оксана ПЕТРОВА. **Корректор:** Вера ПОНОМАРЕВА.
Рекламный отдел: Зоя МУЧИПОВА, Лилия ЗВАРИЧ.
Издатель: ООО «Редакция газеты «Сургутская трибуна». **Учредители:** ООО «Редакция газеты «Сургутская трибуна» и городская Дума муниципального образования город окружного значения Сургут.

Сверстано и отпечатано в ООО «Сургутская типография». Адрес: 628426, г. Сургут, ул. Маяковского, 14. Тел. (3462) 22-04-42 (приемная).
Подписано в печать: по графику - 17.00, фактически - 16.30. **Тираж:** 20.200. **Заказ №** Г-1009.

Фото Сергея Наревских