НОВЫЙ ГОРОД

НЕЗАВИСИМАЯ ЕЖЕДНЕВНАЯ ГАЗЕТА. ИЗДАЕТСЯ В СУРГУТЕ С 1993 ГОДА.

13 октября, суббота, 2001

№ 194 (1360)

Тираж 23.000 экз.

НАСТУПАЕТ ВРЕМЯ «НОВОГО ГОРОДА»

Стали на год взрослее

Сергей Котовсков

Ваша газета за последние годы стала «взрослее» и взвешеннее. Из критических материалов исчезли такие элементы «детской левизны» в журналистике, как злоба и крикливость. Это радует и вселяет уважение к «Новому городу».

Второе достоинство газеты — это оперативность в освещении городских проблем. Иногда создается впечатление, что за вами по пятам идет уважаемое всеми телевидение.

Третье достоинство газеты в том, что она периодически возвращается к поднятым темам и освещает ход событий до их логического завершения.

Как юрист по образованию, хочу дать несколько добрых советов. Открытие постоянных рубрик «Советы юриста» или «Юридическая консультация» помогут завоевать еще большую популярность среди сургутян.

Я однозначно подпишусь на две уважаемые мной газеты. На «Российскую газету» и «Новый город». Желаю вам прочно удерживать завоеванные передовые позиции в огромном информационном пространстве и добиваться новых успехов!

СЛОВО — НЕ ВОРОБЕЙ...

«Коммунисты не были дураками, они выдумывали то электрификацию всей страны, то БАМ, то целину».

Павел Бородин, госсекретарь Союза Белоруссии и России.

Сургутские экстремалы покорят искусственные вершины

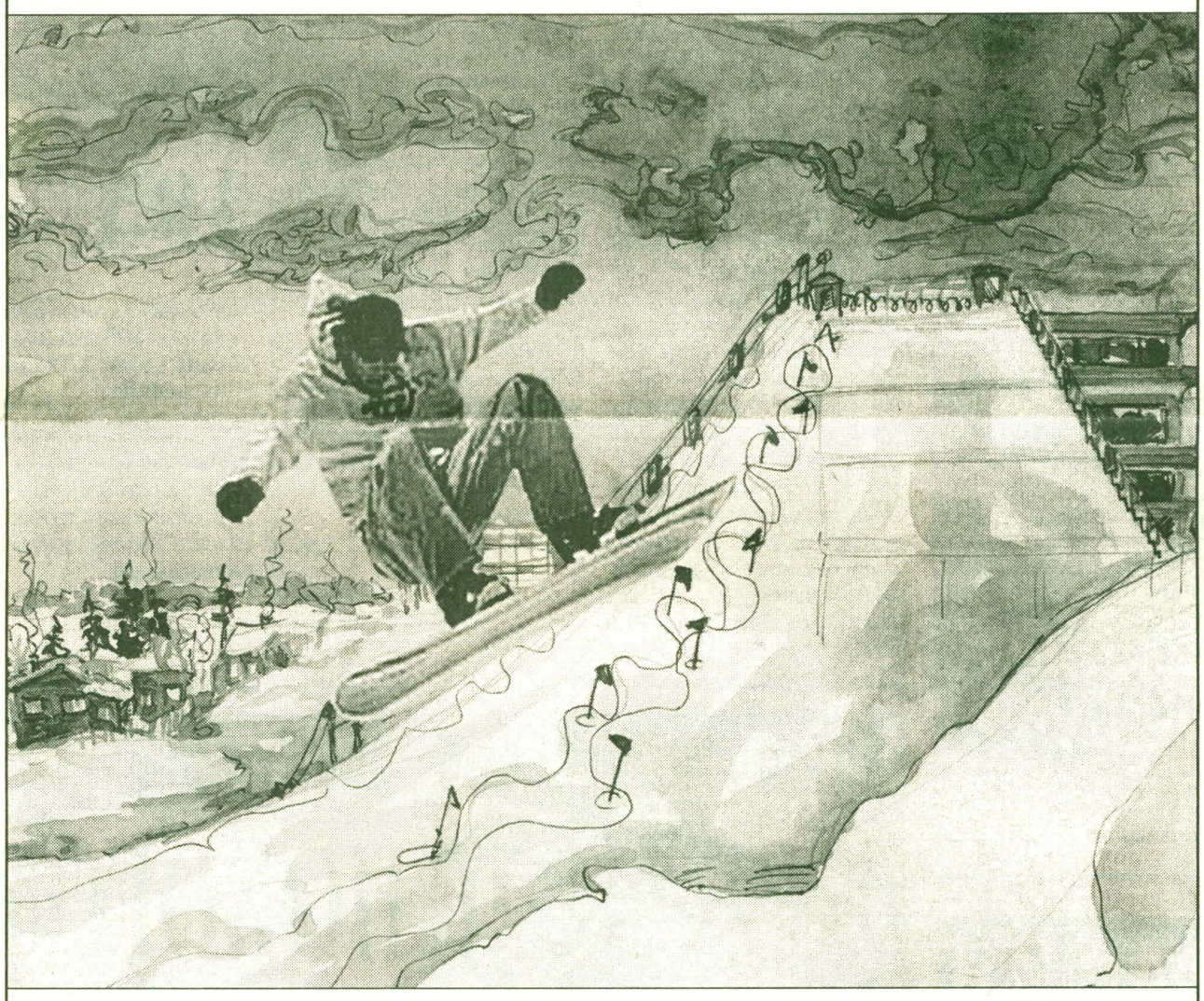

«Ready — Sat — Go!» — с таким кличем экстремальные спортсмены совершают свои трюки. Экстремалы уже давно покорили и Северный полюс, и высотные башни, и горные вершины. В Сургуте же любителям захватывающих видов спорта приходится довольствоваться только одной вершиной — Барсовой горы. Но она далека и невысока.

Во многих городах уже давно решают эту проблему — создаются экстрим-площадки при городских парках и ДК, обустраиваются горки под горнолыжные и сноубордные спуски. К счастью, нашлись и в Сургуте такие организаторы, которые загорелись идеей построить в городе Скейт-сноуборд парк со специальной горой. Мы встретились с **Олегом Гусаковым** — руководителем детско-юношеской спортивной школы «Курс», которая основной своей задачей поставила реализацию этого проекта.

— Цель нашей школы — развитие молодежных, экстремальных, нетрадиционных видов спорта, которые считаются модными у молодежи всего мира. Скейтбординг, сноубординг, маунтенбайк, кайттреккинг и другие, т.е. «крутые» виды спорта будут предложены в противовес молодежному алкоголизму и наркомании. Наша главная задача — организация Скейт-сноуборд парка, возможно, не одного, создание условий для проведения спортивного досуга самого широкого спектра молодежи города, а так же создание моды на здоровый образ жизни. Для создания Скейт-сноуборд парка не нужно заново изобретать велосипед. **Окончание на стр. 6.**

ЧИТАЙТЕ:

Дума нуждается в профессиональной помощи

Редакционные беседы, стр. 4-5.

Новаторство — это выход из безвыходного положения

Культура, стр. 13.

НОВОСТЬ ДНЯ

Блокпост

В Салыме в ближайшее время будет построен крупный контрольно-пропускной пункт.

Здесь будет располагаться таможенный, ветеринарный и миграционный посты. Инициатором такого КПП выступил департамент по труду и социальным вопросам администрации Сургута. Предполагается, что Салым станет основной преградой для ввоза в северные регионы наркотиков.

Оксана Горбунова

«Новый город» в интернете: http://www.surgut.wsnet.ru/~company/NG/

ПРОФНАСТИЛ оцинкованный, цветной от 201 руб/м²
ТехноСтрой
ОТДЕЛОЧНЫЕ МАТЕРИАЛЫ
тел. 28-91-90 , 28-91-91
г. Сургут, ул. Декабристов,за (Черный Мыс)

Новый Арсенал Тел.: 36-27-27, 36-28-28.
Гипсокартон KNAUF
Любые объемы от 50 руб. кв.м.

МЫ ГАРАНТИРУЕМ КАЧЕСТВО ТОВАРА!
1000 МЕЛОЧЕЙ
г.Сургут, ул.Ленина, 13, тел. 245-000, www.e1000.ru

ИСТОРИЯ ДНЯ
13 ОКТЯБРЯ

1906 г. — **Максим Горький**, эмигрировавший в начале года из России в Америку из-за угрозы ареста, прибыл в Неаполь. 15 октября в его честь состоялся многотысячный митинг, а через неделю писатель переехал на остров Капри, который стал его прибежищем до конца 1913 года.

1963 г. — пять миллионов телезрителей в Великобритании смотрели выступление «Битлз» в программе «Воскресный вечер в лондонском «Палладиуме». Последовавший вслед за этим взрыв страстей поклонников был назван «битломанией».

1982 г. — Международный Олимпийский комитет восстановил справедливость и вернул две золотые медали **Джиму Торпу**, которые он завоевал на Олимпийских играх 1912 года в Стокгольме. Правда, сам спортсмен так и не узнал об этом, так как умер еще в 1953 году. Потомок индейского вождя победил на Олимпиаде в пятиборье и десятиборье с выдающимися для своего времени результатами.

2000 г. — в словацком городке Гуменне торжественно открыт памятник **Йозефу Швейку.** Согласно роману **Я. Гашека**, на здешней железнодорожной станции останавливался эшелон, в котором бравый солдат во время первой мировой войны отправлялся на Восточный фронт.

ПОГОДА
ЗАВТРА

Появились «поддельные» агенты

Удостоверение № 45

Выдано _____

_____

в том, что он (она) является агентом по подписке на газету «Новый город».

Генеральный директор АО «СИА-ПРЕСС» Самборский Т.В.

М.П.

Практически каждый год появляются «ушлые» товарищи, пытающиеся «заработать» на подписной кампании. Вот и в этом году уже появились некие «агенты по подписке», которые ходят по квартирам сургутян и предлагают подписаться на «Новый город» по цене 45 рублей за год.

Редакция газеты «Новый город» заявляет, что подобные агенты — мошенники. Стоимость годовой подписки на «НГ» равна 100 рублям, для пенсионеров она составляет 80 рублей, никаких иных скидок и льгот не предусмотрено. Что касается ветеранов войны и труда, то их редакция традиционно подписывает на газету бесплатно. Для этого в городском совете ветеранов должен быть составлен список ветеранов, и «НГ» по этому списку предоставит ветеранам бесплатную подписку.

Редакция «НГ» просит жителей города внимательно изучать удостоверения у людей, представляющихся агентами по подписке на «Новый город». Настоящее удостоверение сделано на плотной белой бумаге, имеет фотокарточку агента, синюю (не копию) печать с надписью посередине «Сургутское молодежное информационное агентство «СИА-ПРЕСС» и такого же цвета оригинальную подпись генерального директора «СИА-ПРЕСС» **Т.В. Самборского** (см. иллюстрацию).

Личность агента также можно проверить в отделе подписки редакции по телефону 24-29-70. Если агент настоящий — смело подписывайтесь на самую популярную ежедневную газету Сургута!

Редакция «Нового города»

«Альтернативе» — пять лет!

Двенадцатого октября исполнилось пять лет центру реабилитации лиц без определенного места жительства и работы, который находится в Сургутском районе.За эти годы помощью специалистов воспользовались 1300 человек. И это не только бомжи, но и психически больные пациенты, бывшие заключенные колоний и тюрем, переболевшие туберкулезом.

Иногородним выпускникам центра здесь помогли восстановить документы и вернуться в семью, сургутяне получили жилье и работу на хлебозаводе, молокозаводе, в совхозе «Северном» и других городских предприятиях.

Во время празднования юбилея **Любовь Кошелева**, заместитель мэра города, руководитель департамента по труду и социальным вопросам, вручила почетные грамоты и благодарственные письма лучшим работникам «Альтернативы» — главному бухгалтеру **Галине Несмеян** и фельдшеру **Ларисе Абаевой.**

Елена Курилова

ЦИФРА
ДНЯ

195

В этом году в Сургутском городском суде рассматривалось 195 дел об употреблении и сбыте наркотических средств. Из них 110 —об употреблении и 78 — о сбыте.

Большинство наркодилеров осуждены на сроки от семи до 15 лет лишения свободы , и только девять человек получили условные сроки. В прошлом году в Сургутском суде слушалось 315 дел о наркотиках, из них об употреблении — 200 дел и о сбыте — 112. Получили реальные сроки 111 человек, из них 7[illegible] — наркокурьеров.

Елена Курилова

ПОЛИГРАФИЯ
ОПЕРАТИВНОСТЬ
малотиражность
ПЕРСОНАЛИЗАЦИЯ
г. Сургут, ул. Северная, 68,
тел.: (22) 24-29-80, 24-29-67
e-mail: zspk@stsland.ru
ЗАПАДНО-СИБИРСКАЯ ПОЛИГРАФИЧЕСКАЯ КОМПАНИЯ

НАСТУПАЕТ ВРЕМЯ НГ НОВОГО ГОРОДА

Каждый подписчик «НГ» на 2002 год станет полноправным членом «Клуба НГ», ему будет вручена дисконтная карта на получение скидок в течение года:
- при заключении договора в страховом обществе «СУРГУТНЕФТЕГАЗ»,
- при покупке билетов авиакомпании «ТЮМЕНЬАВИАТРАНС»,
- в ЕДИНОЙ ПЕЙДЖИНГОВОЙ КОМПАНИИ,
- в супермаркетах фирмы «ЭКСОН»: «Престиж Продукты» и «24 часа»,
- в магазине «1000 МЕЛОЧЕЙ»,
- в магазине и автосалоне фирмы «ТРАНСАВТО»,
- в сети заправочных станций ООО «СтройТоргХим»,
- в туристической фирме «АРГО».

У каждого подписчика есть реальный шанс выиграть множество призов от редакции и суперприз «НГ» — АВТОМОБИЛЬ «ВАЗ-2110». Для этого нужно просто подписаться.

ПОДПИСАТЬСЯ МОЖНО:
- во всех почтовых отделениях связи,
- в отделе подписки по адресу: ул. Декабристов, 2,
- по телефону 066 для абонентов «Сургуттелекомсети»,
- по телефону 51-09-09 для абонентов «Сургуттела»,
- в редакции газеты по адресу: улица Северная, 68, СИА-ПРЕСС,
- а также вызвав агента по подписке на дом по тел. 24-29-70.

Стоимость подписки — 100 рублей, для пенсионеров — 80 рублей.

Всем частным подписчикам «НГ» пластиковая дисконтная карта «Клуба НГ» будет выслана по почте к Новому году заказным письмом с уведомлением. ДИСКОНТНАЯ КАРТА «Клуба НГ» будет работать на Вас весь год!

ВРЕМЯ ПОДПИСАТЬСЯ!

Российских нефтяников ждут в Ираке ещё до отмены санкций ООН

Ежедневно Ирак добывает 3 млн. баррелей нефти (из них 2,3 млн. уходит на экспорт), но министр нефтяного ведомства Амер Мухаммед Рашид уверен, что ресурсная база позволяет увеличить добычу от 4 до 4,5 млн. баррелей в сутки, а в перспективе, после отмены санкций, от 6 до 7 млн. баррелей. Министр поделился с нами прогнозами, по которым объемы потребления нефти в ближайшие десять лет будут регулярно увеличиваться, при этом иракское сырье станет играть важнейшую роль в поставках на мировой рынок.

Фото О.Ермолаева

Министр нефтяного ведомства Амер Мухаммед Рашид.

Эта тема будет основной на предстоящей в ОПЕК конференции по мировым энергоресурсам, главным докладчиком которой станет Ирак. Пока же вторая в мире нефтяная держава вынуждена под давлением ООН квотировать свои поставки. Из 60 млн. тонн добываемой нефти в год Ирак экспортирует 45 миллионов, поясняет Амер Мухаммед Рашид. Совершивший визит в Сирию госсекретарь США **Колин Пауэл** в «Вашингтон Пост» от 26.02.2001 г. назвал еще и «серую» цифру экспорта. Нелегально, в обход санкций ООН, Ирак якобы ежесуточно транспортирует 120-200 тысяч баррелей. Но местные власти полагают, что это заявление — пропаганда Запада. По словам министра торговли **Мухаммеда Саалеха**, так называемые «серые схемы» реализации нефти есть ни что иное, как выполнение межгосударственных договоренностей со странами, с которыми Ирак заключал долгосрочные контракты и которые пострадали ввиду блокады Багдада. К таковым государствам относятся Иордания, Турция и Россия.

Иракская нефть остается главным предметом интереса мировых держав. Власти государства это прекрасно понимают и самостоятельно прокладывают вектор экономической политики. Приятно осознавать, что направлен он на Россию. По данным министра нефти, российские компании ежегодно получают из Ирака от 250 до 300 млн. баррелей черного золота. Если исходить из цены 20 долларов за баррель — это 6 млрд. долларов. Другое направление сотрудничества — поставка россиянами нефтяного оборудования, в прошлом году Ирак его получил на 250 млн. долларов. Сотни миллионов, уверен Багдад, принесут совместные разработки нефтяных полей, приостановленные в свое время. «Пока мы не удовлетворены уровнем отношений в этой области, я имею в виду, что хотели бы работать с гораздо большим количеством нефтяных компаний России» — констатирует Мухаммед Рашид.

Министр нефти признает, что у Ирака недостает собственных ресурсов для разработки месторождений, в то же время страна намерена построить сотни километров трубопроводов, ввести в разработку 2.500 скважин с помощью российских компаний, которым дадут фору на тендерах. «Еще до отмены санкций ООН мы отдали предпочтение уже имевшим с нами контакты российским нефтяным компаниям. Надеемся, они придут сюда скоро», — резюмирует нефтяной министр.

За день до нашего общения, министр нефти Ирака Мухаммед Рашид встретился с коллегой из Саудовской Аравии. Суть разговора сводилась к давлению США на Аравию, чтобы та увеличила добычу нефти. «Если такое решение прозвучит публично, через 20 минут цены на мировом рынке упадут на 3,5 доллара за баррель», — говорит нам министр. Считая себя независимыми от Соединенных Штатов, власти Ирака отмечают, что падению цен противопоставят собственное сокращение добычи. К этому державе **Хуссейна** не привыкать — за время действия экономических санкций черное золото в регионе давно перешло в политическую категорию.

Приходится часто слышать, что именно контроль за нефтяными потоками стал яблоком раздора США и Ирака. По словам нефтяного аналитика компании «Тройка-Диалог» **Ивана Мазалова**, политические и экономические интересы в ближневосточном конфликте тесно переплетены. «С позиции цен на нефть Белому дому нет смысла сдерживать потенциал Ирака. С точки зрения политики — Хуссейн самый большой оппонент Штатов в арабском мире, Америке невыгодно, чтобы он усиливался», — говорит Мазалов.

Так следует ли понимать, что под политическим усилением Ирака подразумевается его влияние на мировые нефтяные и финансовые рынки? А там, где большая нефть, как известно, большие интересы и политика. Если на самом деле эти категории тесно переплетены, то цена свободы Ирака выглядит весьма высокой. В ходе военной операции США «Буря в пустыне» экономика страны была разрушена почти на 50%, бомбо-штурмовым ударам подверглись все стратегически важные объекты страны. Один из крупнейших нефтеперерабатывающих заводов «Дора», где мы побывали, после коверных бомбардировок потерял более 70% мощностей. «Нам пришлось уже на следующий день после налетов восстанавливать мощности завода, через 45 дней мы восстановили завод на 60 %», — говорит гендиректор завода **Мувафрак Хамид**. Теперь НПЗ работает на мощностях в 5,5 млн. тонн переработки жидкого газа, газойла, керосина в год, но объект явно недозагружен. Причиной тому — режим санкций. Как долго они продлятся, в официальном Багдаде прогнозировать не берется никто.

Но как пишет «Вашингтон пост», представители госдепартамента США выступают за отмену многих санкций при условии более жесткого ограничения военных возможностей президента Саддама Хуссейна и его способности производить оружие массового поражения. Некоторые союзники США на Ближнем Востоке, присоединяясь к хору России, Китая и самого Ирака, сетуют на то, что экономические санкции ООН и настойчивость США в вопросе их соблюдения создают незаслуженные трудности для иракского населения. В последнее время усиливается давление в пользу их серьезного пересмотра.

Министр же иностранных дел Ирака, проведя серию запланированных встреч с генеральным секретарем **Кофи Аннаном**, заявил журналистам, что Багдад никогда не позволит военным инспекторам ООН вернуться в Ирак, даже если будут отменены все экономические санкции. Как скоро Ирак перейдет в плоскость практических интересов наших нефтяных компаний? Вопрос остается открытым.

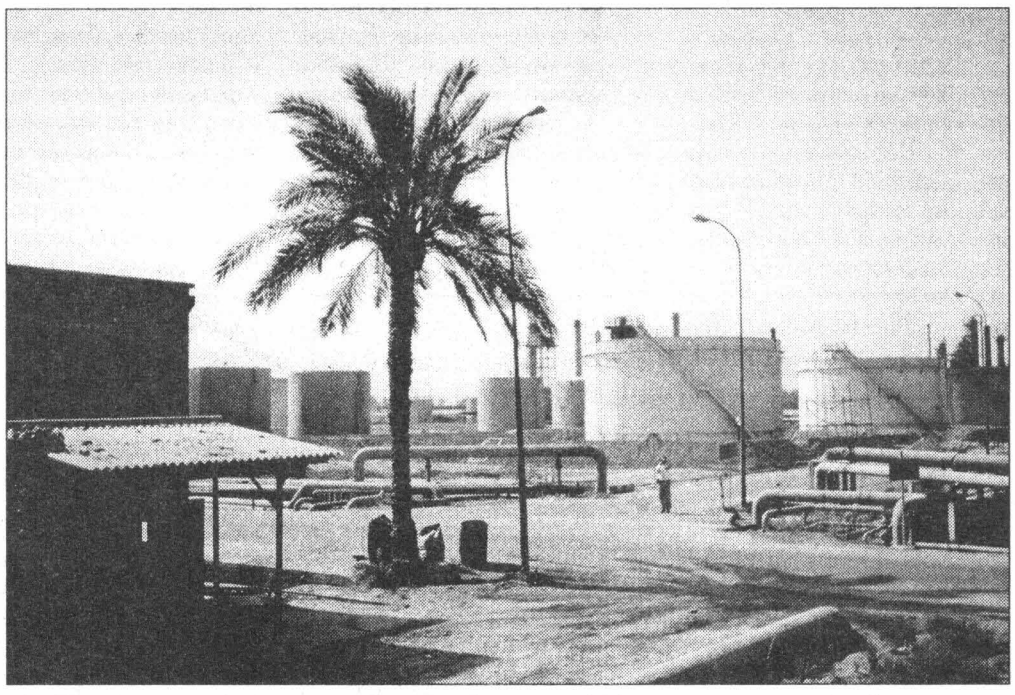

Нефтеперерабатывающий завод «Дора» в 1998 году подвергся бомбардировке.

Продолжение следует...

Олег Ермолаев,
Багдад

ГУБЕРНСКИЕ НОВОСТИ

«Агропром Югры»

В Ханты-Мансийске 16-18 октября пройдет выставка продукции сельскохозяйственных и рыбоперерабатывающих предприятий автономного округа «Агропром Югры».

Тридцать шесть предприятий различных форм собственности — окружные, муниципальные, фермерские, акционерные, кооперативные, частные — подтвердили участие в выставке. В качестве гостей приглашены руководители сельскохозяйственных предприятий юга Тюменской области и Ямало-Ненецкого округа.

Галина Хорос
По информации пресс-службы губернатора ХМАО

Голландские эксперты помогут тюменским предприятиям

Администрация Тюменской области и правительство Нидерландов намерены расширить контакты в рамках Нидерландской программы содействия управлению (NMCP).

Программа позволяет российскому предприятию практически бесплатно получить консультации голландских специалистов по темам, относящимся к менеджменту. Консультанты расскажут о том, как создать на предприятии эффективную и оптимальную систему менеджмента, как выработать эффективную кадровую политику, оценить конкурентоспособность выпускаемой продукции, усовершенствовать технологические процессы, внедрить методику эффективных продаж и о многом другом. Предприятие оплачивает только проезд и проживание эксперта.

«Тюменская линия»

Дума нуждается в профессиональной помощи

Гость редакционных бесед «НГ» — Дмитрий Попов, депутат городской Думы, председатель комиссии по соблюдению законности и законодательным инициативам. В миру — начальник отдела кадров ОАО «Сургутнефтегаз». Кадры, как известно, решают все. А что решают наши депутаты?

— Дмитрий Валерьевич, со дня выборов в городскую Думу третьего созыва прошло уже девять месяцев. Оправдались ли те надежды и ожидания, с которыми вы шли на выборы? Есть убеждение, что Дума Сургута — это тот орган, который имеет реальную власть и способен что-то решать?

— Однозначно убедился, что это орган, который занимает достаточно сильную позицию, является на самом деле органом представительной власти, который именно представляет интересы всех избирателей. Особенно Дума третьего созыва в составе 15 депутатов.

— Насколько известно, создана комиссия по внесению изменений в Устав города Сургута. Какие изменения претерпит «основной закон» города?

— Да, такая комиссия создана на седьмом заседании Думы на паритетных началах — по три представителя от администрации города и городской Думы. От администрации в комиссию вошли управляющая делами **Катеринич**, заместитель председателя комитета по управлению имуществом **Азнауров** и начальник правового управления **Лазарев**, от депутатов — **Манаева, Кузьменко** и Попов. Изменения коснутся тех положений устава, которые регламентируют территориальное общественное самоуправление — мы должны привести их в соответствие с окружным законом об общественном самоуправлении. Достаточно серьезный вопрос, который надо рассматривать отдельно. Попытки упорядочить это движение на территории города Сургута пока порождают больше вопросов, чем ответов.

Другие изменения, я думаю, не менее важные, обусловлены тем, что устав не подразумевал работу депутата на постоянной оплачиваемой основе. Такую возможность надо предоставить.

— Неужели назрела жизненная необходимость для этих изменений? Депутаты Думы третьего созыва в большинстве своем занимают серьезные управленческие должности, вряд ли кто-то из них готов оставить основную работу.

— Люди там действительно серьезные, но, если вы следите за нашей деятельностью, мы «дело ради дела» не делаем. Мы сегодня подошли к той ситуации, когда нам нужен полномочный представитель Думы города Сургута, в первую очередь — для работы с окружной Думой. Это связано главным образом с бюджетом — с новой системой перераспределения средств между субъектом Федерации и муниципальными образованиями. Если раньше мы были самодостаточны, то теперь нам утвердили пресловутые «шесть шестьсот» — сумму, резко отличающуюся от того бюджета, который городу сегодня необходим.

Фото о.Биденко

Кто из действующих депутатов поедет в столицу округа вместе с нашими окружными депутатами отстаивать интересы города? Конечно, **Атепаев Андрей Олегович**, председатель комиссии по бюджету. А он и так по 20 часов в сутки работает, это огромная нагрузка. И сам уровень представительства какой: председатель комиссии...

Некоторое негативное отношение к представительному органу Сургута со стороны законодательного органа Ханты-Мансийского округа вызвано тем, что мы даже не имеем своего председателя.

Негативное отношение к представительному органу Сургута со стороны законодательного органа Ханты-Мансийского округа вызвано тем, что мы даже не имеем своего председателя.

— Если вспомнить работу городской Думы прошлого созыва, то ее депутаты Огульчанский, Губский и Вац как раз выступали с предложениями, суть которых сводилась к «профессионализации» деятельности Думы, к созданию работоспособного представительного аппарата с освобожденным председателем, счетным органом, депутатами, работающими на профессиональной основе, и их помощниками. Но как раз эти основные поправки к уставу города не прошли. Намерена ли нынешняя Дума пойти по этому пути?

— Выступить с поправками, которые бы не прошли?

— Нет, с поправками, которые бы прошли.

— Я считаю, что, действительно, аппарат Думе нужен. Проследим эволюцию развития Думы. Выборы 14 января, 15 депутатов. Был и есть оргтдел по обеспечению деятельности Думы при администрации. Но практически к третьему заседанию Думы третьего созыва возник вопрос о создании института помощников депутатов. Ведь мы пришли не сидеть на заседаниях, а по-настоящему работать. Господин Вац в прямом эфире мне посчитал, что с учетом депутатских слушаний где-то на два месяца мы выпадаем из производственного цикла по основному месту работы. И с легкой ехидцей спросил, как к этому относится **Владимир Леонидович Богданов**. Ну, пока мы успеваем «и здесь, и там».

— Владимир Леонидович сам депутат...

— Да, он представляет, что это такое, какие это нагрузки. И, кстати, когда он нам давал свое напутствие, то говорил, что будет тяжело, но тем не менее заниматься общественной работой надо. Да, наверное, не менее двух месяцев в году депутатская работа отнимает, поэтому профессиональные помощники нам нужны. А при детальной отработке положения о помощниках, возникли конкретные вопросы по механизму реализации этого положения, поэтому мы его отложили «на перспективу». Принять положение о помощниках так, что лишь бы оно было, а потом искать этих помощников на тех условиях, которые можно предложить, — это тоже было бы несерьезно.

Штат отдела по обеспечению деятельности Думы уже увеличен с трех до пяти человек. Работать стало попроще. Но оргтдел — это не тот орган, функции которого заключаются в том, чтобы вникать в разрабатываемые программы. И следующий этап — это, действительно, создание штатного аппарата Думы, который ни в коем случае не должен подменять действующий аппарат исполнительного органа. Это не значит, что завтра в Думе будет свой председатель Думы, остальные 14 депутатов будут работать на платной основе и располагать аппаратом, по численности равным администрации, чтобы на паритетных основах — «тыща на тыщу» — решать все вопросы. Аппарат на первом этапе должен ограничиться тем, без чего нельзя обойтись — техническим персоналом, максимум три эксперта — специалисты в области финансов, законодательства и законотворчества, социальной политики, с учетом того, что у нас сегодня в Думе три комиссии.

Хотя если пойти дальше и более подробно остановиться на законодательных инициативах, то эту часть надо усилить. А каким образом — сейчас размышляем над этим. Очень болезненно реагирую на протесты прокурора по тем решениям, которые принимает Дума, потому что... ну, не юрист я. И нет профессионального юриста среди пяти членов комиссии. Где-то какие-то «запятые» мы действительно не доглядываем.

Устав не подразумевал работу депутата на постоянной оплачиваемой основе. Такую возможность надо предоставить.

Если пойти еще дальше, то, может быть, эта комиссия по соблюдению законности и законодательным инициативам вообще нецелесообразна в нынешнем виде. Она досталась нам в наследство от Думы второго созыва, и роль этой комиссии, с учетом моего опыта работы в ней, меня беспокоит.

Реалии сегодняшнего дня указывают на то, что больше внимания необходимо уделять ЖКХ и строительству. Может быть, настало время создать одноименную комиссию.

— То есть вы — за функциональный, «отраслевой» аппарат Думы?

— Да, я думаю там прикладного значения будет кратно больше, чем у комиссии по законности и законодательным инициативам.

Следующий этап — создание штатного аппарата Думы.

— А как насчет неподконтрольного администрации города счетного органа?

— Сначала посмотрим, как будет работать контрольно-ревизионное управление городской администрации, которое создано.

— Эксперты по вопросам правового регулирования местного самоуправления отмечают, что в Сургуте ни в уставе города, ни в регламенте городской Думы не прописан механизм ответственности исполнительного органа местного самоуправления перед представительным. [illegible] значит, что сегодня ничто не обязывает администрацию города и ее должностных лиц исполнять решения городской Думы за исключением регуляторов морального и политического характера. Как быть с этим?

— Если вы следите за историей, то знаете, что пока был только один инцидент, когда решение Думы третьего созыва не было выполнено. На майском заседании мы поручили администрации провести анализ причин возникновения дебиторской задолженности и принять меры по ее недопущению в тех размерах, в которых она существовала. Заслушав на шестом заседании заместителя мэра, руководителя департамента финансов городской администрации **Татьяну Зябликову**, мы сделали вывод, что решение Думы не выполнено и записали это в своем решении. Что касается мер административного воздействия на исполнителей, то, честно говоря, я не знаком с приказами мэра о наказании. После возвращения мэра из отпуска вопрос был еще раз рассмотрен уже в его присутствии. И на данный момент мы получили ответ на наш вопрос — анализ был проведен, нам озвучили цифры дебиторской задолженности, с которой мы придем к концу года, и в принципе они нас устроили.

Других инцидентов не было. Я считаю, что мы сейчас конструктивно взаимодействуем с городской администрацией, будем надеяться, что так будет и впредь. Но что касается пробела в уставе, я ознакомлюсь с проблемой более детально.

— Жители города имеют право выступать со своими инициативами, участвовать в обсуждении вопросов, имеющих значение для жизни города. Ежедневно к нам в редакцию обращаются люди со своими предложениями, претензиями, просто с жалобами. Но, как мне кажется, право горожан участвовать в обсуждении вопросов местного значения — лишь декларация. Жители города ничего не знают о готовящихся решениях, о проектах и программах, рождающихся в умах наших руководителей и, похоже, последних это вполне устраивает. В прессе публикуются лишь конечные решения (и то далеко не все). Более того, даже для нас, журналистов, доступ к так называемым «сырым» документам закрыт, и вы этот порядок утвердили в решении об аккредитации журналистов при Думе. Не кажется ли вам, что деятельность органов местного самоуправления должна быть более гласной и открытой? Информировать людей лишь об итогах деятельности — проявление однобокой гласности.

— Попробую ответить на ваш вопрос так. Депутаты городской Думы ведут прием избирателей. Повестка дня каждого заседания публикуется. Публиковать проекты решений Думы смысла нет, так как проект решения — это листок бумаги формата А4, которым утверждается программа или другой акт местного самоуправления. Публиковать целиком проекты утверждаемых документов просто нецелесообразно. Бюллетень Думы выпускать что ли? Любой избиратель, проявляющий интерес к тому или иному вопросу, может обратиться к любому депутату. Я знаю, что в ходе подготовки положения о наружной рекламе у депутата **Сальникова** был открыт целый депутатский прием. И вы, журналисты, можете обращаться к нам, приходите, полистаем документы в депутатской папке.

По каждому вопросу повестки дня у нас проводятся депутатские слушания. И столько изменений вносится, что можно потерять хронологию. Вы просто можете запутаться. Но мы не закрыты для избирателей и надеемся на их поддержку.

— И как, если не секрет, вы работаете с избирателями в офисе со строгой пропускной системой и при том напряженном рабочем дне, какой существует у начальника отдела кадров ОАО «Сургутнефтегаз»?

— В последнее время прием избирателей сошел «на нет». В первую очередь благодаря вам и вашим публикациям. Узнав мою должность, люди шли ко мне на прием, чтобы решить проблему трудоустройства. Как и к моим коллегам, депутатам, — руководителям подразделений «Сургутнефтегаза». Кстати они-то как раз больше меня наделены правом приема на работу, поскольку имеют доверенность от генерального директора и могут подписывать приказы о приеме.

— Но вы должны были это предвидеть. Ведь вы, как депутат, призваны решать проблемы жителей города, а одна из наиболее актуальных проблем — это трудоустройство. Это тот случай, когда общественное и производственное где-то рядом.

— Как специалист в этой области, могу сказать, что трудоустройство женщин — это, действительно проблема в городе Сургуте. Но не знаю, владеете вы этой информацией или нет, от 500 до 700 вакансий ежемесячно в «Сургутнефтегазе» имеется. Нам нужны высококвалифицированные специалисты, к тому же для работы на дальних месторождениях, куда местные жители не идут, несмотря на ту зарплату, которую мы выплачиваем. Рынок профессиональной рабочей силы в Сургуте исчерпан. А уровень безработицы сегодня, по-моему, менее одной десятой процента.

— Так или иначе, депутат должен быть в курсе общественных настроений, владеть информацией о том, что нужно в данный момент избирателям. Если избиратели к вам не идут (кроме как с целью трудоустройства), то как вы отслеживаете их потребности? Проводятся ли мониторинги общественного мнения или вы ограничиваетесь информацией, которую поставляют чиновники? Или отслеживаете информацию в прессе?

— Социологический опрос был проведен только один. Но я считаю, что их нужно проводить как можно чаще, так как это основной источник информации о потребностях избирателей. Второй по значимости источник — городские средства массовой информации. Конечно, публикации в прессе мы отслеживаем.

Алексей Носиков

ЛЕКАРСТВА ДЛЯ ВСЕХ И КАЖДОГО!

Уважаемые жители. Для вас в нашем городе только один день 22 октября с 10 до 14 часов в ГСК «Геолог» проводятся консультация и продажа пищевых добавок:

Женьшень – корень жизни 1 уп, – 48 руб.
Сильное лечебное средство, обладает укрепляющими и тонизирующими свойствами, применяется при неврастении, неврозах сердца, стенокардии, нормализует давление, предупреждает рак и многие хронические заболевания, применяется при головных болях, бессоннице, головокружении, потере аппетита, склерозе, радикулите, остеохондрозе, защемлении нерва, в климактерический период жизни у женщин, восстанавливает половую способность у мужчин.

Мумие. 60 табл. – 48 руб.
Применяется при лечении язвенной болезни желудка, печени, мочевого пузыря. почек, переломов костей, тромбофлебита, гнойного отита, воспалений молочной железы, бронхиальной астмы, пародонтоза, экземы, ангины.

Ацидум-С. 1 фл. – 130 руб.
Первый российский противоалкогольный препарат, абсолютно безвреден, применяется без ведома пьющего.

Фолиум-С. 1 уп. – 60 руб.
Предотвращает или активно снижает алкогольную зависимость.

Никотинет. 1 уп. – 200 руб.
Конфеты с целебными травами уменьшают тягу к курению, отвыкание от курения за 5-8 дней. Выведение токсинов (никотина).

Простатосан. 1 уп. – 40 руб.
Показан при остром и хроническом простатите, аденоме предстательной железы. Курс лечения: 3 – 5 упаковки.

Супер Йохимбе. 1 уп. – 600 руб., 1 капсула – 20 руб.
Стимулирует потенцию, улучшает эрекцию, восстанавливает нарушенное мочеиспускание, показан при нервно-мышечной дисфункции мочевого пузыря.

Лекарство для мужчин. 1 уп. – 95 руб.
При импотенции, поллюциях, хроническом простатите, неврозах, остеохондрозе позвоночника, боли в коленях.вялости.

Лекарство для женщин. 1 уп. – 90 руб.
При нарушении менструального цикла, бесплодии, болезненных менструациях, маточных кровотечениях, миоме матки, белях, гинекологических заболеваниях, вялости, неврастении.

Алисат-Аликор. 60 табл. – 72 руб.
Действие препарата: повышение иммунитета, антисклеротическое средство, снижает давление при гипертонии, высокоэффективное средство для диабетиков, повышает потенцию до максимального уровня, рекомендуется детям и беременным женщинам, при ишемической болезни сердца, инфаркте миокарда, инсульте, при гриппе, простудных заболеваниях.

Кальцид. 1 уп. – 55 руб.
Натуральный источник кальция и витаминов.

Долголет. 1 уп. – 62 руб.
Заболевания сердечно-сосудистой системы, сах. диабет, атеросклероз, ожирение, заболевания, связанные с нарушением обмена веществ, при слабом иммунитете, при сухости, дряблости кожи, перхоти и выпадении волос.

Сплат. 1 уп. – 42 руб.
Выводит из организма тяжелые металлы, восполняет дефицит витаминов и микроэлементов, снижает риск заболеваний раком, снижает уровень холестерина в крови, стимулирует иммунную систему организма, улучшает состояние хронических больных с заболеваниями нервной, сердечно-сосудистой системы, печени и почек.

Йод актив. 40 табл.- 42 руб.
При заболеваниях щитовидной железы, при отставании умственного и физического развития детей, беременным и кормящим матерям, подвергшимся воздействию радиации.

Крем «Елена». 1 уп: – 85 руб.
При болях в суставах, мышцах и позвоночнике, остеохондрозе, радикулите, артрозах, регулирует обмен кальция.

«Тигровый глаз». 1 уп.-70руб.
Рекомендуется при остеохондрозе, радикулите, ушибах, болях в суставах или в мышцах (в местах отложения солей).

Противогрибковый гель для ног. 1 уп. – 48руб.
Предотвращение мозолей, трещин, шпор, натоптышей.

Крем лечебный «Боро+». 1 уп. – 42 руб.
Предотвращение мозолей, трещин, шпор, натоптышей.

Супер Чистотело. 1 уп. – 48 руб.
Избавляет от бородавок и папиллом.

Чай «Лебедь». 1 уп. – 50 руб.
Суперсжигатель жира. противоопухолевый.

Чай «Каркаде». 1 уп. – 37 руб.
Укрепляет стенки кровеносных сосудов, убивает болезнетворные микробы, при заболевании печени.

Тинктал. 1 уп. – 110 руб.
При атеросклерозе, онкологических, желудочно-кишечных, бронхо-легочных заболеваниях, глазных и кожных болезнях.

Лохеин. 1 уп. – 50 руб.
Для лечения болезни печени, жел.-кишечного тракта и желчевыводящих путей.

Деготь берестовый. 30 мл. – 30 руб.
Применяется при лечении гинекологических и кожных заболеваний (чесотка. дерматит, псориаз), радикальное средство против лямблиоза, описторхоза, гнуса, выводит шлаки из организма.

Масло репейное. 30 мл. – 30 руб.
Применяется как средство для роста волос, против образования перхоти.

Масло пихтовое. 30 мл. – 32 руб.
Применяется при простуде.

Масло облепиховое. 50 мл – 50 руб.

Масло чайного дерева. 1 фл. – 125 руб.
Благоприятно действует на кожные покровы, устраняя зуд, шелушения, гнойничковые высыпания на лице, юношеские угри.

Жир барсучий, жир сурковый. 1 фл. – 275руб.
Сильнейшее средство при простудных заболеваниях, для лечения всех видов туберкулеза легких, бронхов и желудка, ожогов и глазных заболеваниях.

Свечи с мумие, свечи с прополисом. 1 уп. – 45 руб.
Применяются при геморрое и женских заболеваниях.

Свечи ушные. 1 уп. – 55 руб.
Для лечения заболеваний уха, горла, носа.

Колготки. 1 пара –150 руб.
Гольфы. 1 пара – 100 руб.
Для лечения тромбофлебита и предотвращения целлюлита.

Магнитные стельки, браслеты – по 50 руб.

Корректор осанки. 1 уп. – 150 руб.
Устраняет сутулость, предотвращает искривление позвоночника.

Иглоаппликаторы Кузнецова. 1 уп. – 65 руб.
Для снятия болей в мышцах, суставах и позвоночнике.

Пояс из собачьей шерсти – 1400 руб.
Предназначен для предохранения поясницы людей от охлаждения в любых условиях их жизнедеятельности.

Поглотитель жира. 1 уп. – 1200 руб. (в ассортименте).
На основе бромелайна, хитина, экстракт ананаса, а также популярный во все мире **«Идеал», 800 руб.**

Плоды расторопши. 1 уп. – 40 руб.
При хронических заболеваниях печени и выводящих путей, желчнокаменной болезни, заболеваниях желудочно-кишечного тракта (хр. колиты, гастриты), при пищевых отравлениях. Усиливает иммунитет.

Сабельник. 1 уп. – 48руб.
Применяется при болезнях печени и желчного пузыря, нарушениях обмена веществ, раковых опухолях, радикулите, полиартрите, ревматизме, туберкулезе легких. желудочно-кишечных, сердечно-сосудистых, гинекологических заболеваниях, для лечения лимфогранулематоза.

Трава пол-пола. 1 уп. – 28 руб.
При заболеваниях почек и мочевыводящих путей, нарушениях солевого обмена, очищении организма от шлаков.

Софора японская. 1 уп. – 40руб.
При заболеваниях печени, почек, бронхите, бронхиальной астме, язве желудка, заболеваниях сердца, диабете, тромбофлебите, геморрое. Восстанавливает сетчатку глаза, улучшает зрение, снижает любые виды аллергии. Повышает иммунитет. Рекомендуется при заболеваниях щитовидной железы, псориазе, грибках, экземе и мастите.

Трава очанка. 1 уп. – 48 руб.
Для усиления и оздоровления зрения, помогает в устранении катаракты, лечении поражений и ран глаз, конъюктивитах, синуситах, блефаритах, снижает внутриглазное давление при глаукоме.

Доброго вам здоровья!
Товар сертифицирован.
Аннотации прилагаются к каждому препарату.
Лиц. № Г 084715 от 14.06.01.

13 октября 2001 года, № 194

КОРОТКО

Семинар для акушерок

22-26 октября в Сургуте пройдет окружной семинар для среднего медицинского работника центров планирования семьи и репродукции человека.

Участие примут специалисты со всех территорий округа. Тема семинара: работа с пациентами. На семинаре выступят профессор Сургутского государственного университета **Людмила Коваленко** и профессор Сургутского пединститута **Евгения Кулькова.**

Собрали урожай

14 октября отмечается День сельского хозяйства. В Сургутском районе помимо нефтяных территорий существует шесть поселков, которые возрождают сельское хозяйство.

Несколько лет назад было принято решение посадить большое количество овощных культур. Для этого была закуплена техника, подготовлены поля. Уже нынешней осенью сельскохозяйственники собрали 101 тонну картофеля, небольшой урожай моркови, капусты и свеклы. Весь урожай был распродан, часть овощей поступила в школы и социальные объекты Сургутского района.

Нефтяных королев теперь станет много

В «Сургутнефтегазе» будет создан «Клуб нефтяных королев». Такая инициатива возникла после конкурса «Нефтяная королева», участие в котором принимало 30 прекрасных представительниц нефтяной компании. Все они войдут в состав клуба.

В клубе девушки будут общаться и заниматься организацией ежегодного конкурса «Нефтяная королева». Сегодня состоится первое заседание клуба.

Выбери досуг сам

В Сургуте в скором времени появится новый молодежный развлекательный клуб. Предполагается, что в состав клуба войдут боулинг-центр, танцпол, звукозаписывающая студия. Причем набор развлекательных отделов будет выбирать сама сургутская молодежь.

В эти дни в Сургуте проводится анкетирование. В анкетах молодых людей спрашивают о любимом способе досуга, о музыкальных пристрастиях, о приемлемой стоимости билета в развлекательный клуб.

Самый крылатый в Сургуте поедет на Всероссийскую выставку птиц

В Сургуте проходит конкурс на лучшую птицу, владелец которой в феврале следующего года примет участие во Всероссийской выставке птиц.

Такая выставка ежегодно проводится в Тюмени. Желающих представить своего крылатого питомца будет достаточно много. Орнитологи объединяются в клуб голубеводов, любителей певчих и декоративных птиц. В настоящее время проходит стадия регистрации этой общественной организации, но уже сейчас клуб насчитывает почти 50 членов. В перспективе клуба — создание большого питомника для птиц, где будет расположен выставочный зал.

Подготовила Оксана Шуба

Собаки, пони и театр против наркотиков

Сургут начинает побеждать

Прошедшая в четверг пресс-конференция в администрации города посвящалась программе «Комплексные меры противодействия злоупотреблению наркотическими средствами и их незаконному обороту на 2000-2003 годы». Это вторая окружная программа, принятая в июле сего года. Каждый из городов ХМАО вносит свою лепту в ее бесконечное создание. Иначе и нельзя, так как ситуация по наркотикам все время меняется, что-то уже сделано и больше не актуально, от каких-то идей нужно отказываться из-за их бесполезности и, наоборот, — реализовывать новые.

Фото О.Биденко

В частности, почтовые ящики «с иголкой», развешанные по городу, с помощью которых граждане имели возможность донести до руководства города свои идеи и советы на тему «как бороться с наркоманией», пользы не принесли. Народ ничего путного не предложил. В то же время назрела необходимость ввести новые пункты программы. Это делается ежегодно и с благословения депутатов городской Думы.

В газете «Сургутская трибуна» публиковалась анкета для горожан. Конечно, большинство ответивших считают, что наркомания — одна из самых главных проблем города. Для борьбы с нею сургутяне считают необходимым ужесточить законодательство и усилить работу правоохранительных органов, а также совершенствовать лечение и продолжать профилактическую работу. Кроме ответов межведомственная комиссия по противодействию злоупотреблению наркотиков получила семь предложений.

Энтузиасты «Седьмой вертикали» предложили создать профилактический центр, центр «Классика» показал свою программу «Мир через культуру», студенты Сургутского университета вышли с инициативой создания скейт-сноуборд парка (подробнее об этом читайте материал на 1-6 стр.), ТОС-20 посоветовал открыть центр для алкоголиков и одиноких людей в соответствии с собственной программой «Трезвый Сургут», предложили свою помощь и две церкви, православная и Христа Спасителя. Кроме того, интересную идею выдвинул сургутянин **Валерий Деревенчук.** Он предложил открыть для малышей пони-клуб. Эта идея, на наш взгляд, не имеет прямого отношения к профилактике наркомании, но кажется вполне симпатичной.

Свои предложения представили и прямые исполнители программы. В 2003 году ожидается окончание строительства окружного центра кинологической службы. Питомник будет в Сургуте. Здесь пройдут обучение собачки, которых будут использовать в оперативной работе по поиску наркотиков.

Сургутский драмтеатр намеревается создать на местном материале спектакль «Набат». В конце будущего года в Салыме откроется контрольно-пропускной пост для пристального изучения приезжих. Здесь будут «принимать» и досматривать гостей города таможенники и специалисты других служб. Департамент по социальным вопросам и здравоохранению намеревается реализовать экспериментальные программы: «Уличные работы», «Волонтеры» и «Семейная политика» по теме: «Семья — ведущий институт социализации детей».

Фармацевтическое управление собирается добиться технического укрепления и оборудования двухуровневой защиты объектов хранения наркотиков сотрудниками вневедомственной охраны и решить вопрос по доставке наркотических лекарственных средств в аптеки на территории округа. Медики настаивают на увеличении штата психологов. ОБНОН для повышения эффективности борьбы с наркоманией просит пять служебных квартир для своих сотрудников и одну для временного пребывания свидетелей (которые сегодня никак законом не защищены и часто отказываются давать показания против наркодилеров из боязни за свою жизнь).

Слабым местом борьбы с «дрянью» можно назвать недостаточность антирекламы. С голубых экранов исчезли антинаркоманские фильмы и ролики. Не хватает наружной и радиопропаганды.

В то же время Сургут одерживает первые победы в борьбе с наркотиками. Если еще три года назад любой подросток был готов хоть раз уколоться, чтобы понять что это такое, то сегодня ребята (судя по опросам) отказываются даже думать об этой гадости. Пропаганда проводится даже в детских садиках, поэтому для малышей слова «наркотики» и «смерть» становятся синонимами.

Елена Курилова

Сургутские экстремалы покорят искусственные вершины

Окончание. Начало на стр.1. Цель нашей школы — развитие молодежных, экстремальных, нетрадиционных видов спорта, которые считаются модными у молодежи всего мира. Скейтбординг, сноубординг, маунтенбайк, кайттреккинг и другие виды спорта будут предложены в противовес молодежному алкоголизму и наркомании. Наша главная задача — организация Скейт-сноуборд парка, возможно, не одного, создание условий для проведения спортивного досуга самого широкого спектра молодежи города, а также создание моды на здоровый образ жизни. Для создания Скейт-сноуборд парка не нужно заново изобретать велосипед.

Небольшая гора с подъемником под углом 14-17 градусов и длиной порядка 100 метров, на которую установят желоб для сноубордистов, верт-рампу, фанбокс, трамплины и другие конструкции, будет давать возможность совершать фантастические трюки. Кафе и пункт проката помогут привлечь зрителей и новичков.

Одно из важных условий создания парка — это приближенность к городу. Расположение в городской черте парка не будет «обламывать» ребят туда ездить, а значит, завоюет в свои члены большую армию любителей. Место для экстремальной горы уже найдено. Это район улицы Югорской на берегу реки.

Хотя парк еще не построен, но уже сейчас ДЮСШ «Курс» запланировала массу фестивалей и чемпионатов по экстремальным видам спорта.

Наркомания — это мода, и ее можно убить другой здоровой модой.

Именно здоровую современную тенденцию предлагает ДЮСШ «Курс». Они сформулировали свой девиз: «Зачем героин? Вот адреналин!».

На самом деле человеку достаточно только раз спуститься на сноуборденге, и огромная порция адреналина заставит его еще и еще повторять этот трюк. Организаторы надеются, что создание парка позволит зародить заинтересованность молодежи, будет способствовать популяризации экстремальных видов спорта.

Кроме этого, новый парк создаст новые рабочие места для молодежи и студентов в качестве тренеров-инструкторов, продавцов в спортивных магазинах и т.п. Работать ДЮСШ «Курс» планирует по договору с городской администрацией, и большинство услуг Скейт-сноуборд парка будут бесплатными. Сюда сможет ходить и ребятня из соседних дворов, дети из многодетных семей. Правда, становиться муниципальным предприятием и полностью зависеть от администрации ДЮСШ «Курс» не желает, но готов рассмотреть любые предложения о партнерстве.

Хотя организаторам важен в первую очередь социальный аспект проекта, но легко просчитывается и его экономический эффект. Компаньоны смогут создать экстрим-кафе с танцполом, открыть спортмагазин с продажей специального инвентаря, пункт проката.

ДЮСШ «Курс» надеется, что если все задуманное осуществится, то этот парк станет самым популярным местом «тусовки» нашей молодежи.

Оксана Горбунова

НАСТУПАЕТ ВРЕМЯ НГ НОВОГО ГОРОДА
ПОДПИСКА ПО ТЕЛЕФОНУ 066
Стоимость подписки — 100 руб., для пенсионеров — 80 руб.
ВРЕМЯ ПОДПИСАТЬСЯ!

Фаворитка Людовика XV
Пророк-мудрец
Расходы на содержание
Маршал Наполеона
Учредит. документ
Слуга в господском доме
Орудие стоматолога
Церковное действо
Обезьяна
Для чистки винтовки
Арбузный мёд
Штат в США
Длинный домашний халат
Учитель Ленина
Набрать в ... воды
Коллега сатиры
Забота
След от кофе на скатерти
Уголь
Судебный надзиратель
Винтовка
Старая лошадь
Овечье сало
Один из апостолов
Вероучение в секте
Родня сокола
"Отец" КВН
Разновидность агата
Драм. представление
Тесто
Муз. инструмент
Сын Дедала
Литерат. "минус"
Охотник за зайцами
Воронье слово
Невольник
Писатель-прозаик
"Малахитовая ..."
Наркотик
Английская династия
Достижение чемпиона
Лежанка в бане
Бергман
Часть слова
Окоп, траншея
Худ. творчество
Целебное растение
Рус. художник
Крупный попугай
Капуста
Родня оленя
Столица Албании
Гастроли
Он всегда в напряжении
Царская немилость
Предки осетин
Южное дерево
Балка
Размеренность жизни
Азиат. река
Электрич. рыба
Расслабленность
Драг. камень
Солёная треска
Металл
Судебная претензия
Собачья радость
Акцент
Столица Турции
Атака кочевников
Сооружение
Учение о звуке
Библейский силач
Хвойное дерево
Народ на Кавказе
Церковное песнопение
Певческое искусство
Греч. буква
"... стоунз"
Цвет камуфляжа
Мандельштам
Жемчужина
Кинофестиваль, Франция
Муза танцев
Украин. танец
Конёк Жванецкого
Вязкое место, болото
Река, Женева
Боксёр Мухаммед ...
Крупная сладкая слива
Орудие труда токаря
Компонент соли
Глаз
Река в Париже
Пулемётчица
Метод исследования
Птица-женщина
Первый иезуит
Древний город в Афинах
Одногорбый верблюд
Аэропорт в Париже
Туловище
Военный захват
Термин в бридже
"Бэтмен", актёр
Поющий коллектив
Венг. композитор
Геом. тело
Интеллект
Питон, "Маугли"
Травян. растение
Крестьянская обувь
Доказательство вины
Дерево
Ветрянка как болезнь
Лошад. поводок
Попугай
Сосуд для мощей
Враль
Служительница божества
Знак зодиака
Духовное звание
Панцирь ореха
Ряд повозок
Озон
Бархат
Лечебная повязка
Лопатка скульптора
Натиск
Вяз
Флейта
Имя сказочн. Царевича

фирма
20-21 октября
проводит
ВЫСТАВКУ-ПРОДАЖУ
швейных и трикотажных изделий
для мужчин и женщин, для детей и подростков
уютные и практичные
—свитера, джемперы, жакеты
—блузы, сорочки, костюмы
—ветровки, куртки зимние
С 10 до 19 часов в КСК "Геолог"

Клуб НГ
Всем частным подписчикам «НГ» пластиковая дисконтная карта «Клуба «НГ» будет выслана по почте к Новому году заказным письмом с уведомлением! ДИСКОНТНАЯ КАРТА «Клуба «НГ» будет работать на Вас весь год!
«Мастерская кроссвордов»; www.xword.ru

ООО «СИБИРСКИЙ ПРОЕКТ»

СИБИРСКИЙ ПРОЕКТ

МЕТАЛЛОПРОКАТ

со склада в г.Сургуте и под заказ

Наименование	от 1 т	от 10 т	от вагона без ж/д
УГОЛОК, 25-180	от 6900	от 6600	от 5200
ШВЕЛЛЕР, 6,5-40	от 7260	от 7020	от 5600
ЛИСТ, 1-50	от 8640	от 8550	от 7000
АРМАТУРА AIII, 6-40	от 7020	от 6900	от 5310
КРУГ, диам . 6,5-48	от 6900	от 6720	от 5300
БАЛКА, 12-60 (Б; Ш; К; М);	от 7860	от 7680	от 5750
ТРУБА диам. 15-426	от 10.260	от 10.020	от 7900

Св. №06-9407, выд. адм. г. Сургута.

МЕТАЛЛОПРОКАТ ММК, ЗСМК, КМК, НЛМК, НТМК И ДРУГИХ КОМБИНАТОВ. СБОРНЫЕ ВАГОНЫ.

ЩЕБЕНЬ фр. 3-10; 5-20; 20-40; 40-70 — 408 руб./куб. м.

ПДН, сваи, ФБС, товарный бетон, раствор. Высококачественная цветная тротуарная плитка и бордюры.

Организуем доставку по ХМАО.

Телефоны: (22) 24-98-98, 24-92-92.

Основан в 1841 году

ФИЛИАЛ АКЦИОНЕРНОГО КОММЕРЧЕСКОГО СБЕРЕГАТЕЛЬНОГО БАНКА РОССИЙСКОЙ ФЕДЕРАЦИИ (ОТКРЫТОГО АКЦИОНЕРНОГО ОБЩЕСТВА) СУРГУТСКОЕ ОТДЕЛЕНИЕ №5940 (ЗАПАДНО-СИБИРСКИЙ БАНК)

Генеральная лиц. ЦБ РФ №1481 от 12 августа 1999 г.

ВНИМАНИЕ ВСЕМ ДЕРЖАТЕЛЯМ ПЛАСТИКОВОЙ КАРТЫ СБЕРКАРТ!

Сбербанк предлагает вам воспользоваться своей пластиковой картой при оплате товара в следующих магазинах:

Магазин «Силуэт»	ул. 30 лет Победы, 9	Итальянская мода
Магазин «Колесо»	ул. Островского, 31	Автопринадлежности
Магазин «Молодежный»	ул. 50 лет ВЛКСМ, 6б	Продукты
Магазин «Техника + LG»	ул. Энергетиков, 11	Бытовая техника
Магазин «Марсель»	ул. Дзержинского, 6	Продукты
Магазин «Техника»	ул. Майская, 19	Бытовая техника
Магазин «Спорттовары»	ул. Ленина, 33	Спортивные товары
Магазин «Мир»	ул. 50 лет ВЛКСМ, 6а	Парфюмерия, косметика
Магазин «Мир»	ул. 50 лет ВЛКСМ, 6а	Молодежная мода
Магазин «Колос»	ул. Республики, 76	Парфюмерия, косметика
ТЦ «Океан»	цокольный этаж, секц. №11	Парфюмерия, косметика
Магазин «Пальмира»	ул. Ленина, 38	Молодежная мода, обувь
Магазин «Паллада»	ул. Мира, 20	Продукты
Магазин «Холодильная техника»	ул.Кукуевицкого, 10	Холодильная техника
Дом мебели «Камея»	ул.Энтузиастов, 21а ул. Профсоюзов, 17	Мебель
Магазин «Лина»	ул. Декабристов, 7	Продукты
Магазин «На Чехова»	ул. Профсоюзов, 16	Продукты
Магазин «Альбатрос»	ул. Ленина, 37	Косметика известных фирм
Магазин «Интершина»	ул. Аэрофлотская, 5	Автопринадлежности

Предоставляется скидка

Сбербанк — гарантия и надежность, подтвержденные 160-летним опытом работы!

Всю дополнительную информацию вы можете получить по адресу: ул.Дзержинского, 5, Сургутское отделение №5940 СБ РФ; тел. (3462) 28-33-57 (сектор пластиковых карт).

Предприятие ЗАО «ИНВЕСТСТРОЙ» начинает строительство жилищного комплекса по адресу: г.Сургут, пр. Комсомольский, мкрн. 23, р-н «Детской поликлиники».

Приглашаем принять долевое участие в строительстве физических и юридических лиц.

Предлагаем к реализации 1-, 2-, 3-комнатные квартиры, административные помещения.

Интересные предложения, индивидуальный подход к каждому клиенту.

Мы строим для вас!

По всем интересующим вопросам, предложениям просим обращаться по тел. 28-73-57.

Консультации проводятся каждую субботу с 10 часов до 15 часов.

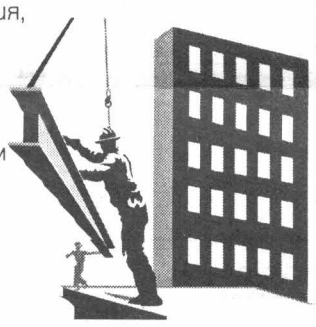

Лиц. № 78-014223 от 16.08.2000 г. выдана лиц. палатой СПб. Зарегистрирована лиц. палатой ХМАО от 25.12.2000 г.

АКУПУНКТУРНОЕ ПРОГРАММИРОВАНИЕ

ИЗЛИШНИЙ ВЕС, АЛКОГОЛИЗМ ТАБАКОКУРЕНИЕ

Достаточно 1 сеанса.

г.Санкт-Петербург, Медицинский центр С.П.Семёнова «ВИТА»

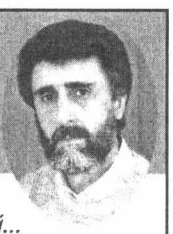

Если вы устали от лишних килограммов...
Если вы хотите стать стройной и помолодевшей...

Начните худеть сейчас!

В этом вам помогут врачи Медцентра С.П.Семенова «ВИТА».

Достаточно 1 сеанса, чтобы откорректировать обмен веществ, «переключить» организм из состояния «накопления» в состояние «сжигания» жира, т.е. предрасположить его к похудению. Похудев, станете здоровее, привлекательнее, моложе!

ВНИМАНИЕ!

- **Для мужчин** — специальный сеанс по поводу избыточного веса.
- **Женщинам,** работающим в бюджетной сфере, — льгота **15%.**
- Только в МЦ «Вита» — **особый массаж** по коррекции фигуры.

вита®

Фото из архива МЦ «Вита».

Адрес в г.Сургуте: ул.Студенческая, 18, городская полик. №1, каб. 720 (с 10.00 до 13.00 и с 15.00 до 18.00, в субботу — с 10.00 до 15.00). Телефон 31-92-33.

Телефон в г.Санкт-Петербурге (812) 587-16-55.

Кристалл

центр стиральных машин

103 МОДЕЛИ СТИРАЛЬНЫХ МАШИН

ВЫБЕРИ СВОЮ!

ЮГОРСКАЯ 5/2 Т. 25-72-02

НОВЫЙ НОМЕР!

Спрашивайте в газетных киосках и у частных распространителей!

Магазин «Бобёр»

- РАДИАТОРЫ ОТОПЛЕНИЯ: -алюминиевые -стальные -чугунные МС-140
- САНФАЯНС: -унитазы, раковины -душевые поддоны
- ВАННЫ: -акриловые, чугунные -с гидромассажем
- ДУШЕВЫЕ КАБИНЫ, СМЕСИТЕЛИ
- МЕБЕЛЬ ДЛЯ ВАННОЙ КОМНАТЫ
- ТРУБА: -медная, металлопластиковая -фитинги
- ТРУБА КАНАЛИЗАЦИОННАЯ: -ч. к.; ПВХ; полипропиленовая -ДУ-40, ДУ-50, ДУ-100
- ЗАДВИЖКИ, ОТВОДЫ, ПРИБОРЫ УЧЕТА, ГИБКАЯ ПОДВОДКА И ДР....

ул. 50 лет ВЛКСМ, дом 6а, тел. 32-62-72

ОТВЕТЫ НА СКАНВОРД:

ПО ГОРИЗОНТАЛИ: Бормашина. Огайо. Шлафрок. Маркс. Пристав. Курдюк. Опека. Дуло. Масляков. Действо. Контролёр. Романист. Рекорд. Полок. Куинджи. Сапа. Лань. Аир. Кольраби. Турне. Тамариск. Скат. Истома. Лабардан. Упор. Опал. Анкара. Акустика. Сосна. Самсон. Абхазы. Кси. Хорал. Терпсихора. Гопак. Око. Сена. Сатира. Анка. Орли. Сирин. Лойола. Нар. Плен. Николсон. Лист. Ольха. Каа. Корда. Лгун. Скорлупа. Жрица. Обоз. Газ. Плис. Напор. Лубок. Стека. Ильм. Най. Иван.

ПО ВЕРТИКАЛИ: Шкатулка. Форсинг. Вокал. Опиум. Брус. Топь. Оспа. Ара. Самарий. Хор. Тюдор. Ритм. Рона. Лори. Помпадур. Инд. Иск. Али. Куб. Оникс. Кость. Акрополь. Даниил. Окончание. Разум. Одёр. Ренклод. Кошт. Ересь. Ажгон. Лакей. Кар. Станок. Рака. Даву. Скопа. Анализ. Рот. Раб. Хлор. Обряд. Искусство. Лапти. Юмор. Роллинг. Лев. Макака. Опара. Хаки. Улика. Симон. Тирана. Стан. Сан. Шомпол. Альт. Набег. Пятно. Ток. Осип. Нардек. Икар. Опала. Перл. Кокс. Ингмар. Здание. Устав. Тире. Аланы. Канн.

Новаторство — это выход из безвыходного положения

Этой публикацией мы поставим точку в цикле материалов, посвященных спектаклю Сургутского музыкально-драматического театра «Ричард III». Премьера состоялась, эту страничку можно перелистнуть. Но нельзя оставить без внимания мнение профессора РАТИ Бориса Голубовского, преподавателя сургутского курса Российской Академии театрального искусства, человека, благодаря которому молодые актеры сургутского театра получают сегодня высокую оценку от маститых столичных режиссеров. Нельзя также не поинтересоваться мнением зрителей, без которых не было бы ни спектакля, ни, собственно, театра.

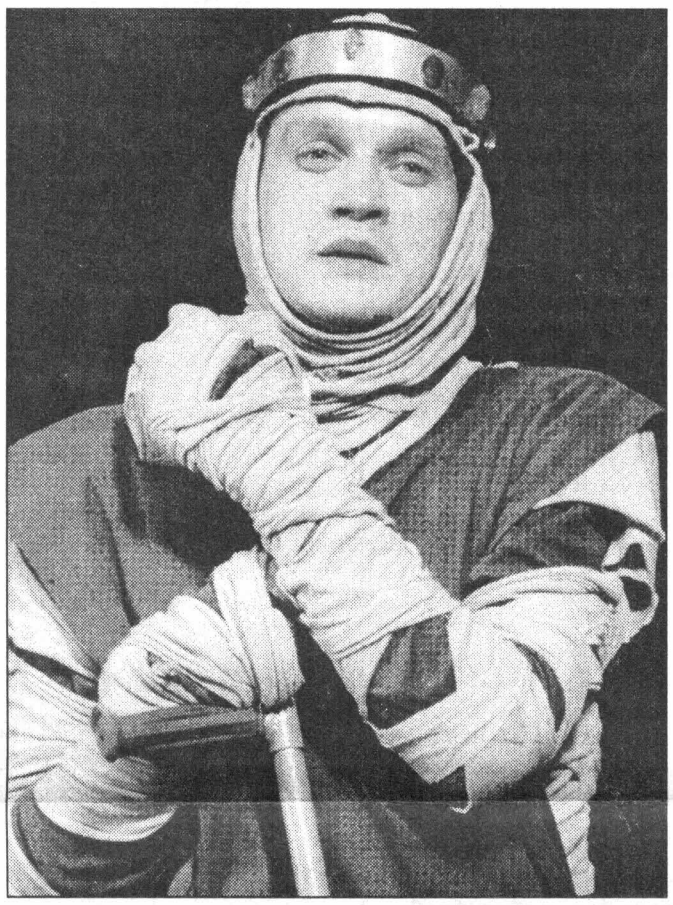

Судя по отзывам, спектакль сургутянам понравился. Но... Многие считают, что он затянут. К этой части зрителей, кстати, отношусь и я. Прекрасно понимаю режиссера, которому есть что сказать зрительному залу. И все же, во время просмотра не единожды на ум приходит чеховская фраза: «Краткость — сестра таланта», и непроизвольно начинаешь думать за режиссера от сокращения каких сцен спектакль понес бы наименьшие потери...

В наше динамичное время потратить полдня на спектакль — непозволительная роскошь. Хотя, возможно, что многие (в особенности современные режиссеры) со мной не согласятся. Длинные спектакли — признак наших дней. «Жанна Д' Арк» **Стрелкова** идет два вечера, «Война и мир» **Петра Фоменко** — тоже.

Гарольд Стрелков заявил, что сокращать спектакль не будет, поскольку уверен в правильности слов своего учителя — Петра Фоменко: «От сокращения интересней не бывает». Но то, что спектакль изменится — безусловно. Актеры будут оттачивать свое мастерство, режиссер подправит кое-какие моменты, и те, кто был на премьере, придя во второй раз, спектакль уже не узнают.

«Насколько читается замысел режиссера?», — спросили у театра театральной режиссуры **Бориса Голубовского** и в ответ услышали неожиданное. «Был такой замечательный режиссер **Алексей Дмитриевич Попов.** Он сказал: «Спектакль — это кладбище замыслов». И, к сожалению, это относится ко многим, даже самым опытным мастерам. Пожалуй, только один человек мог доводить спектакль до идеального воплощения — **Товстоногов.** Я его называл режиссериссимус Советского Союза. Когда не очень опытный человек смотрел его постановку, он говорил: «И что тут такого? Так и должно быть!». Настолько замысел был воплощен, что зрителю было все очень понятно. Воистину: все гениальное просто!

«Ричарда III» я смотрел и думал: вот он замысел, я его вижу, он живой и вдруг — перебор. Что-то лишнее вдруг портит спектакль. Простой пример. Есть часы, недорогие, но хорошие. Показывают точное время, не спешат и не отстают. И вот покупают дорогой бриллиант и вставляют в эти часы. Часы останавливаются. Иногда самая блистательная выдумка может приостановить восприятие спектакля...

Но в целом спектакль состоялся. Знаете, я видел много Ричардов. Видел в этой роли **Вахтангова, Ульянова, Самойлова**, видел иностранных актеров... И все это, по сути, было топтание на одном месте, вариации одного жанра! Стрелков же положил голову на плаху и представил зрителю совершенно неожиданного Ричарда. Не сомневаюсь, что многие критики назовут этот спектакль новаторским. Когда звучит это слово, многие начинают думать об авангарде, постмодернизме и оказываются не правы. Я знаю совершенно точное определение новаторства: это выход из безвыходного положения.

Мейрхольд как-то выпустил спектакль «Лес», где у главного героя был зеленый парик. Сколько было по этому поводу споров: что это? Символ или образ? А дело было так. Гимназиста в спектакле играл **Иван Пырьев**, впоследствии известный кинорежиссер. Тогда он был молод, но волос у него на голове было мало. И Мейерхольд сказал помрежу: «Подыщите Пырьеву парик». Помреж поискал, но ничего подходящего не нашел, поскольку костюмерная была чужая. Тогда он пришел к режиссеру и говорит: «Есть только зеленый парик, из сказки». Мейерхольд согласился: «Наденьте ему зеленый». Все очень просто, никаких образов и символов. Я сам несколько раз был новатором, потому что надо было спасать спектакль...».

А еще Голубовский рассказал смешную историю о том, как он смотрел шекспировскую трагедию в одноименном (шекспировском) театре. Режиссер спектакля придумал такой ход, что якобы Ричард в детстве переболел полиомиелитом. «Ричард передвигался по сцене как амеба. В первый раз мы зааплодировали, — вспоминает Борис Гаврилович. — Но дальше смотреть это было невозможно. Ползает, ползает по сцене. Уже хотелось, чтобы он в конце концов приполз куда-нибудь».

«А еще я помню Ричарда **Соломона Михоэлса**. Знаете, что у него было главным в решении образа этого героя? Горб. Этот горб был его другом. Он называл его куманек. Он советовался с ним, разговаривал, гладил. Это была потрясающая находка».

Когда собравшиеся на постпремьерную пресс-конференцию (журналисты, режиссер, директор Сургутского музыкально-драматического театра, столичный театральный критик и профессор РАТИ) вернулись к обсуждению нашего спектакля, все сошлись на том, что сургутский «Ричард III» удался, пожелали ему счастливой сценической жизни и таких же гастрольных туров. К слову сказать, наш театр приглашен на гастроли в Карловы Вары и заявлен на второй театральный фестиваль «Чайка».

Гарольд Стрелков сказал много теплых слов о наших актерах, которые были хорошими помощниками в воплощении его режиссерских задумок. Они не были слепыми марионетками в руках режиссера. Это была умная, тонко чувствующая команда, которая своей органичностью и натуральностью помогала постановщику.

А еще Стрелкову очень помогала его жена — **Инга Оболдина**, которая блистала в роли Маргариты. Она была и переводчикам с языка режиссера на язык актерский сургутским артистам. Она делала это очень профессионально и виртуозно. Наряду с репетициями спектакля наши ребята получили таким образом бесплатные мастер-классы талантливой актрисы. А еще заслуга Инги — юные артисты, занятые в спектакле. Поскольку Оболдина по первому образованию — режиссер детских спектаклей, она профессионально работала с детьми. И только благодаря ей ребята не выбиваются из общего контекста спектакля, смотрятся очень органично. «Инга попадает сразу в душу к ребятам — говорит Гарольд, — и они верят ей безоговорочно и делают то, что она просит. Я ничего с ними не репетировал. Просто разбирал сцену и высказывал Инге свои пожелания. Дальше с ребятами работала только она».

Итак, премьера состоялась, «Ричард» стал репертуарным спектаклем театра. А впереди у СМДТ — новые премьеры.

Татьяна Дворникова

ЕЖЕДНЕВНАЯ
ЗВЕЗДА

Николай Басков на перепутье

Уважаемые читатели «НГ»! Мы представляем вам новую рубрику газеты — «Ежедневная звезда». Теперь в каждом номере мы будем публиковать интервью со звездами — певцами, актерами, писателями, композиторами и т.д., с теми, кто вам интересен. Первый гость нашей рубрики — Николай Басков.

«Надежде отечественной музыкальной сцены и золотому голосу России XXI века», как его любит величать пресса — Николаю Баскову — исполняется 25 лет.

Приближающийся день рождения Басков намерен встретить на сцене.

— Ходят слухи, что российские звезды эстрады перенимают у вас эстафету и начинают петь оперные арии. Это правда?

— По случаю своего 25-го дня рождения несколько дней подряд в концертном зале «Россия» я буду выступать совместно почти со всеми звездами современной эстрады. Причем, так как петь мы будем классические фрагменты из опер, то, как я надеюсь, зрители откроют заново многих из них. Оригинален должен быть **Филипп Киркоров** в роли герцога из оперы **Верди** «Риголетто» или **Олег Газманов**, с которым мы дуэтом споем неаполитанскую песню «О соле мио...», или совместно с **Тамарой Гвердцители** исполним легендарный дуэт испанское болеро, а со «Стрелками» — итальянскую песню «Влюбленный солдат». Думаю, многие будут удивлены, насколько наши артисты умеют великолепно работать.

После московских концертов, у меня начнется мировое турне: сначала Америка, потом Израиль, Китай, Германия, Япония и так далее. Родину забывать не буду — собираюсь постоянно возвращаться с концертами. В ноябре должен петь в Мариинском театре, в конце сезона Большого театра — в его новой постановке... А после выхода моего поп-альбома, которым я подведу черту под своей эстрадной деятельностью, планирую полностью посвятить себя оперной музыке.

— Уйдя на оперную сцену, не боитесь своих нынешних поклонников потерять?

— Мне в этом отношении очень тяжело: чувствую себя на перепутье. Действительно часть моей нынешней публики вряд ли пойдет в театр — им близко только эстрадное пение. Когда дебютировал в опере «Набука», первая же рецензия гласила: «Неужели Басков вернулся в Большой? И мы не потеряли его в стенах концертных залов?».

— Вам предлагают контракты за границей?

— Меня наш министр культуры постоянно пытается отправить в Италию. Я туда уже раз съездил и тут же получил предложение о контракте в Ла-Скала на 2004 год. Итальянцы все приговаривали: «Неужели вы учились в России?». А мне непонятно, зачем обязательно ехать туда стажироваться. Я, например, имел отличных отечественных педагогов. Раздражает, что к нам так несерьезно стали относиться, и я постараюсь сделать все, чтобы изменить ситуацию, когда россиянину, поющему хоть, как Карузо — все равно в «Метрополитен опере» дадут лишь небольшую ставку.

— Кто-то из близких вас будет сопровождать?

— Конечно, поедет моя супруга. Недавно даже звезды нашей эстрады решили поболеть за меня. Позвонил Филипп Киркоров и сказал, что вместе с **Галкиным** в Америку на мой концерт собираются. Самое тяжелое за границей — это удивить иноязычную публику. Но я очень рассчитываю на мой дуэт с **Ларисой Рудаковой**. Она как «насандалит» мибе-моль наверх — публика сразу «в отключке», дирижер — «в отключке», и я — у ее ног. Это такое зрелище феерическое, что зал всегда встает.

— А какой концерт для вас самая большая мечта?

— Меня поразило выступление трех теноров на стадионе, когда собралось 250 тыс. человек. Может когда-то и у меня будет что-то подобное. Хочется чего-то необъятного. В молодости собирал диски **Монсерат Кабалье** и думать-не думал, что когда-нибудь буду петь с ней дуэтом перед 15-ю тысячами зрителей.

Диана Матевсова,
информационное агентство «АиФ-Новости»

ХРОНИКА
ПРОИСШЕСТВИЙ

Несчастный случай

Одиннадцатого октября в 19.30 в результате несчастного случая мужчина тридцати шести лет сорвался с четвертого этажа в шахту лифта строящегося дома по улице Югорской, 5, и разбился насмерть.

Смерть в огне

Одиннадцатого октября около шести утра в двух километрах от автомобильного моста, на территории предприятия «Обьнефтегазгеология» произошел пожар. Загорелся вагончик бытовки, стоящий на берегу Оби. Погиб работник ОАО «Речные перевозки», как нам сообщили в противопожарной службе, он был взрывником. Пожар возник из-за неосторожности при курении. Сумма ущерба устанавливается.

Самоубийство

Одиннадцатого октября в 13 часов в шестом микрорайоне Лянтора в квартире дома №65 был обнаружен труп мужчины, покончившего жизнь самоубийством через повешение.

Споймались, голуби!

Одиннадцатого октября в период с шести до 13 часов двое преступников через форточку влезли в квартиру в тринадцатом доме по улице Бажова, где похитили аппаратуру на 15 тысяч рублей, принадлежащую хозяйке квартиры 1957 года рождения. По «горячим следам» сладкая парочка была задержана: ранее судимый мужчина 1976 года рождения и женщина 1975 года рождения. Похищенное изъято.

Ещё одна преступная парочка

Десятого октября около 22 часов в подъезде тринадцатого дома по улице Грибоедова двое преступников, угрожая применить насилие, похитили 370 рублей у мужчины 1961 года рождения. По «горячим следам» подозреваемые были задержаны, ими оказались судимые мужчина 1971 года рождения и женщина 1972 года рождения.

С применением ножа

Десятого октября около 23.30 на Заячьем острове неизвестный преступник с применением ножа похитил 530 рублей у мужчины 1957 года рождения. В ходе оперативно-розыскных мероприятий был задержан мужчина 1959 года рождения.

Дублёнкокрад

В период с пятого по одиннадцатое октября неустановленный преступник свободным доступом из квартиры дома №29 по улице Нефтяников похитил дубленку стоимостью две тысячи рублей, принадлежащую хозяйке 1978 года рождения. В ходе оперативно-розыскных мероприятий был задержан мужчина 1971 года рождения. Похищенное изъято.

Елена Курилова,
по информации УВД

1.500.000 долларов

Отделом по борьбе с незаконным оборотом наркотических средств УВД Сургута за девять месяцев текущего года изъято более четырех с половиной килограмм героина, 88 грамм гашиша и 74 грамма марихуаны.

За весь прошлый год благодаря ОБНОНу наркодилеры лишились более девяти килограммов героина, 125 грамм гашиша и 28 с половиной грамм марихуаны. С 2000 года опий в Сургут не привозился и не изымался, но в 1999 году им торговали особенно усердно, в течение года было изъято более 102 килограмм. Что касается героина, то до 1995 года его в Сургуте не находили, а за последние пять лет изъяли почти 24, 5 килограмма. Что примерно стоит полмиллиона долларов. Это информация по ОБНОНу, а прокуратурой Сургута в конце января прошлого года было изъято 56 килограмм героина, обнаруженного в таджикском автобусе, прибывшем в город. Рыночная цена этой партии примерно 1,5 миллиона баксов.

Елена Курилова

ГОРЯЧИЙ ТЕЛЕФОН РЕДАКЦИИ
24-29-78

Надбавят и дадут

«Мой сын 24 года прожил на Севере, а в 1998 году выехал в Курган. Там жил три года и нигде не работал. Вернувшись в Сургут, устроился на работу, но ему сказали, что он потерял всякие северные надбавки. Так ли это?» — интересуется отец по фамилии Бирюков.

Нет, не так. Управление по труду и миграции городской администрации цитирует постановление Правительства РФ от 7 октября 1993 года, называется оно «Правила исчисления трудового стажа для получения процентной надбавки к заработной плате лицам, работающим в районах Крайнего Севера, приравненных к ним местностях и в остальных районах Севера». В постановлении говорится, что трудовой стаж в этих регионах суммируется независимо от сроков перерыва в работе и мотивов прекращения трудовых отношений, за исключением увольнения за виновные действия. Трудовой стаж, дающий право на получение процентных надбавок к заработной плате, суммируется, начиная с 1 июня 1993 года независимо от сроков перерыва в работе и мотивов прекращения трудовых отношений у работников не только предприятий, что расположены в районах Крайнего Севера и приравненных к ним местностях, но и других регионах.

Не бери на себя лишнего

Горожанин Михаил озабочен жилищным вопросом: «Я хочу купить квартиру, но в ней сделана незарегистрированная перепланировка. Хозяин говорит, что можно у нотариуса подписать соответствующий документ, где я укажу, что при покупке не возражаю против перепланировки, и таким образом жилплощадь приобрету без особых проблем. Действительно ли не будет проблем в дальнейшем? — волнуется он. А также спрашивает: как проверить юридическую чистоту квартиры?».

Юристы говорят, что проблемы будут. Написав расписку, вы возьмете все заботы и хлопоты по дальнейшей реализации квартиры на себя. Поэтому лучше согласовать проект перепланировки законным способом — тогда и жилплощадь приобретете, устраивающую вас, и соответствующие документы будут в порядке. Что касается юридической чистоты сделки, нужны справки из психоневрологического и наркологического диспансеров на всех собственников жилья, архивная выписка из домовой книги и история собственников жилья. Пообщайтесь с работниками РЭУ, участковым милиционером.

Пистолеты не всем дают

«Хотел бы иметь газовый пистолет, но слышал, что получить разрешение — это волокита. Что необходимо?» — хочется узнать нашему читателю Игорю.

Обратиться в разрешительную систему УВД. Там заполните заявление, отдадите фото на документ, вам назначат прохождение медицинской комиссии, психо-неврологического диспансера. В ходе этих процедур врачи выяснят, можно ли вам доверять оружие или нет. Потом в обществе охотников выслушаете лекцию о пользовании оружием, пройдете процедуру обучения. С резолюцией опять направитесь в разрешительную систему. Два месяца уйдет на получение лицензии на хранение и ношение газового оружия.

На «горячем телефоне» дежурил
Олег Ермолаев

ПЁСТРЫЙ
КОТЕЛ

Полицейские ошиблись

В Италии произошел курьезный случай. Двухлетнему итальянскому мальчику по почте пришла квитанция из дорожной полиции. Если верить тому, что написано в квитанции, ребенок ехал по городу на скорости 95 километров в час. А стало быть, должен пойти и заплатить штраф.

Родители мальчика, прочитав сию несуразицу, отправились в полицию и заявили, что их сын катается максимум на трехколесном пластмассовом тракторе. А этот вид транспорта при всем желании не в состоянии развить такую неправдоподобную скорость. Не говоря уже о том, что двухлетние дети в одиночку по городу не разгуливают. И хотя полицейские признали, что, судя по всему, совершена ошибка, тем не менее потребовали сначала оплатить штраф, а потом уже отсуживать деньги обратно. А штраф, между прочим, немаленький — 280 долларов.

Зачем нужна видеокамера в туалете?

Интересную находку обнаружили на днях в женском туалете районной администрации одного из районов Перми. Там была обнаружена видеокамера. Хотя обычно устройства для негласной съемки устанавливают в тех местах, где циркулируют государственная или коммерческая тайна.

По некоторым данным, сразу же после обнаружения аппаратуры был задержан подозреваемый — директор одной из коммерческих фирм. Проверкой занимаются компетентные органы. Они должны выяснить мотивы действий телеоператора-любителя, содержимое изъятой из видеокамеры кассеты, а также психическое здоровье коммерсанта. Только непонятно, почему выбран был именно туалет администрации, а не любой другой?

Для стояния в очереди наймите работника

Если вы не любите стоять в очередях, то за вас это могут сделать специально обученные люди.

В Лондоне открылось специальное агентство, которое предлагает услугу простаивания в долгой очереди... Социологические исследования доказывают, что за свою жизнь среднестатистический человек простаивает в очередях около года. Чтобы избавить занятых людей от этой неприятной необходимости, в Лондоне открылось агентство, в котором можно нанять человека, который будет стоять в очереди. Это агентство называется Q4U, и у него уже появилось достаточно много постоянных клиентов. Директор этого заведения **Патрик Юнг** считает, что услуги агентства помогают состоятельным людям, которые по той или иной причине не могут стоять в очереди. Час стояния в очереди стоит порядка 40 долларов. Обычно в Лондоне надо стоять в очереди, чтобы получить билеты или различные документы. Когда очередь подходит, работник агентства просто звонит клиенту и говорит, что в течение нескольких минут надо подойти. Если по той или иной причине клиент не может этого сделать, то стоящий в очереди человек делает то, что нужно клиенту. Для этого предварительно в агентстве подписывается специальная доверенность.

В Швейцарии создана «партия собак»

Швейцарские любители животных крайне возмущены тем фактом, что их четвероногие питомцы не имеют права голоса на выборах. Поэтому они организовали политическую партию, представляющую интересы собак...

Теперь швейцарские собаки могут быть уверены в том, что их интересы защищены. Недавно была создана «Партия собак», в которой уже числится 116 членов, а со временем вступить в ряды этой организации намерены многие другие владельцы четвероногих друзей человека. Это движение основал швейцарец **Андреас фон Альбертини**, который сказал, что его партия приветствует собак и их владельцев со всего мира. «Партия собак» уже сформировала свою программу-минимум. Во-первых, они требуют отмены законодательства, согласно которому владельцы собак обязаны выгуливать своих питомцев на поводках.

Весной 2002 года партия планирует начать рекламную компанию по привлечению в свои ряды новых членов. Тогда же «собачники» начнут активно бороться за защиту интересов своих питомцев.

По материалам информационных агентств и зарубежной прессы

КУПЛЮ

●Дачу с баней. Тел.: 42-68-00, 35-74-08, 32-73-46.

●Жилой вагончик в обмен на а/м ВАЗ-21061 1992 года выпуска. Тел. 51-81-82.

МЕНЯЮ

КВАРТИРЫ

● 2-комнатную квартиру 112 серии в р-не ж/д вокзала на 3-комнатную квартиру с доплатой. Тел. 39-26-53.

● 1-комнатную квартиру улучшенной планировки в центре г.Перми на равноценную в г.Сургуте. Возможны варианты. Тел. 28-05-14 (с 18 до 22 часов).

ПРОДАМ

КВАРТИРЫ

●3-комнатную квартиру моспроекта по ул.Пушкина (2 этаж). Цена 1 млн. 100 тыс. руб. Тел.: 32-46-38, 34-24-98.

●2-комнатную эркерную квартиру ленпроекта (10 этаж). Цена 1 млн. 100 тыс. руб. Торг. Тел. 31-83-27.

● 2-комнатную квартиру в пос. Солнечном. Цена 450 тыс. руб. Торг. Тел. 74-99-79. Адрес: пос.Солнечный, ул.Космонавтов, 39, кв.16.

● 2-комнатную боковую квартиру ленпроекта по ул.Лермонтова (3/9). Цена 40 тыс. долларов. Тел. 36-18-87 (с 17 до 22 часов).

● 2-комнатную эркерную квартиру ленпроекта по ул.Ленина (ремонт, 60,7 кв. м, домофон, балкон застеклен). Цена 1 млн. 355 тыс. руб. Тел. 34-37-70 (с 22 до 00 часов).

● 4-комнатную квартиру в г.Городище Черкасской обл. (Украина, р-он ж/д вокзала, телефон, природный газ, 2 балкона, 2 коридора, 2 подвала, туалет, ванна отдельно). Или МЕНЯЮ. Тел. 35-26-78 (с 15 до 22 часов).

ГАРАЖ

● Капитальный гараж с кессоном в ГСК-54. Тел. 32-82-89 (вечером).

НЕДВИЖИМОСТЬ

●Дачный участок в р-не аэропорта. Цена 11 тыс. руб. Тел.: 35-74-08, 32-73-46.

● Хорошую дачу в кооперативе «Крылья Сургута» (2-этажный дом, баня, две теплицы, 10 соток, колодец, скважина, асфальтная дорога круглый год). Цена 7000 долларов. Тел. 28-54-57.

ТРАНСПОРТ

●А/м ВАЗ-21093, цвет «мурена», газ-бензин. Тел. 25-75-95.

●А/м ВАЗ-2112 2000 года выпуска. Цена 165 тыс. руб. Тел. 24-17-87.

●А/м ГАЗ-31029 1994 года выпуска, бензин АИ-76. Цена 30 тыс. руб. Тел. 26-63-95 (с 18 до 22 часов).

●А/м ГАЗ-31029 1996 года выпуска, серого цвета. Цена 55 тыс. руб. Тел. 31-80-67 (с 18 до 22 часов).

● А/м ГАЗ-31029 «Волга» 1993 года выпуска, кузов 1995 года, серого цвета. Цена 50 тыс. руб. Тел. 36-13-21 (вечером).

●А/м «Соболь» 2000 года выпуска, белого цвета, сигнализация, подкрылки, спальный диван, магнитола. Цена 165 тыс. руб. Тел. 46-56-04 (с 10 до 21 часа).

●А/м ВАЗ-21102 1999 года выпуска. Цена 125 тыс. руб. Тел.: 42-68-00, 35-74-08, 32-73-46.

●А/м ВАЗ-21043 1999 года выпуска, пробег 37 тыс. км. Цена 80 тыс. руб. Тел. 39-26-53 (с 12 до 22 часов).

●А/м «Хонда-Цивик» 1994 года выпуска, АКПП, сигнализация. Цена 4600 у.е. Торг. А/м «Мерседес» 1977 года выпуска, на ходу. Цена 1000 у.е. Тел. 35-69-34. Пейдж. 086, аб. 4594015.

● А/м ВАЗ-21074 2000 года выпуска (декабрь), цвет «баклажан», пробег 12 тыс. км, сигнализация, автомагнитола «Сони», подогрев, антикор. Цена 100 тыс. руб. Тел. 24-46-08.

●А/м ГАЗ-3110 2001 года выпуска. Цена 145 тыс. руб. Тел. 25-87-09.

● А/м ВАЗ-21061 1996 года выпуска (ноябрь), пробег 70 тыс. км. Цена 55 тыс. руб. Или СДАМ в аренду. Тел. 32-38-45 (с 18 до 23 часов).

● А/м ВАЗ-21099i 1998 года выпуска, пробег 57 тыс. км, сигнализация, музыка, стеклоподъемники, тонировка, в идеальном состоянии. Цена 115 тыс. руб. Торг. Тел. 36-23-48 (с 9 до 23 часов).

●Аварийный а/м ВАЗ-21093 1999 года выпуска. Цена 1500 долларов США. Тел. 26-64-85 (с 19 до 22 часов).

● А/м ВАЗ-21213 1994 года выпуска, капитальный ремонт двигателя в 2001 году. Цена 45 тыс. руб. Тел. 28-09-24.

● А/м ВАЗ-21102 2000 года выпуска (апрель), инжектор, опции, цвет «мираж», тюнинг, тонировка. Цена 5500 долларов. Тел. 28-54-57 (с 9 до 22 часов).

● А/м ВАЗ-21099 1999 года выпуска, цвет «авантюрин», сигнализация, музыка, антикор, чехлы. Цена 105 тыс. руб. Тел. 36-08-90.

● А/м ВАЗ-21065 1998 года выпуска, цвет «коралл». Цена 75 тыс. руб. А/м ВАЗ-21102 2001 года выпуска, цвет «мираж». Цена 195 тыс. руб. Тел. 24-96-30 (с 11 до 23 часов).

●Срочно а/м ВАЗ-21043 1996 года выпуска. Цена 55 тыс. руб. Тел. 51-20-39 (с 16 до 23 часов).

●А/м «Москвич-2141». Цена 10 тыс. руб. Тел. 76-82-02 (звонить вечером).

ОДЕЖДА-ОБУВЬ

● Фирменную дубленку зеленого цвета, с капюшоном, немного б/у, разм. 44-46. Цена 8000 руб. Тел. 24-65-27.

● Два норковых свингера и норковую куртку («автоледи»), разм. 44-46. Цена 12-14 тыс. руб. Все б/у 2 месяца. Тел. 35-72-90.

●Срочно норковую шапку (шляпу). Цена 2000 руб. Торг. Тел. 51-34-47..

●Ботфорты, разм. 35-36, б/у немного. Цена 2500 руб. Тел. 32-67-89.

●Кожаный костюм (юбку и куртку) песочного цвета, разм. 44-46. Цена 4000 руб. Тел. 32-67-89.

● Норковую шубу, цельную, длинную, разм. 44-46, б/у. Цена 25 тыс. руб. Тел. 32-67-89.

● Короткую мужскую дубленку, темно-коричневого цвета, разм. 48-50, б/у, в хорошем состоянии. Тел. 39-59-68 (с 20 до 22 часов).

●Детские мутоновые шубки, б/у, от года до 10 лет. Цена 1500-2500 руб. Дубленый полушубок для мальчика 8-10 лет. Цена 2000 руб. Тел. 25-24-78.

● Новый мужской кожаный плащ, черного цвета, стиль «классика», утепленная подстежка, разм. 50-52. Цена 9000 руб. Торг. Тел.: 34-92-49, 34-16-84 (с 20 до 22 часов).

● Новую дубленку средней длины, рыжего цвета, разм. 46-48. Цена 9000 руб. Торг. Пейдж. 086, аб. 4591611.

● Шубу каракулевую с песцовым воротником, разм. 46-50, б/у. Цена 9500 руб. Нутриевую шубу, разм. 46-50, б/у. Цена 7000 руб. Искусственную шубу с капюшоном на девочку 12-16 лет, б/у. Цена 1200 руб. Тел. 34-77-95 (с 19 до 22 часов).

● Шубу из нутрии, разм. 48. Цена 9000 руб. Шапку норковую «таблетку», светлую. Цена 800 руб. Тел. 35-29-84 (с 8 до 21 часа).

● Женское демисезонное пальто, зеленого цвета, разм. 48-50, рост 158, б/у. Цена 500 руб. Тел. 35-68-04.

● Женскую норковую шапку с козырьком, разм. 56. Цена 2500 руб. Тел. 28-34-31 (с 18 до 23 часов).

● Осеннее, женское пальто, красное, почти новое, разм. 46-48, очень красивое. Цена 1500 руб. Тел.: 28-18-52, 28-75-79 (с 17 до 24 часов).

●Женские песцовую шапку и воротник, разм. 56. Цена за комплект 3000 руб. Тел. 28-34-31 (с 18 до 23 часов).

●Шубу из чернобурой лисы, разм. 46-48. Цена 3000 руб. Тел. 51-20-39 (с 16 до 23 часов).

●Женскую натуральную дубленку, разм. 46-48. Цена 3000 руб. Искусственную женскую дубленку, разм. 46-48. Цена 1500 руб. Все б/у. Тел. 51-51-50 (до 22 часов).

● Белые женские туфли на шпильке, разм. 40-41. Цена 400 руб. Тел. 26-62-11 (с 19 до 22 часов).

● Кожаный плащ черного цвета, новый, утепленный, песцовый воротник, разм. 56-58. Цена 10 тыс. руб. Тел. 36-00-08.

● Норковая шуба из кусочков (Едика), отменного качества, новую. Цена 30 тыс. руб. Пейдж. 086, 4591353. Тел. 46-58-77 (с 19 часов).

●Срочно молодежную мутоновую шубу с песцовой отделкой, коричневого цвета, разм. 44-46. Цена 4500 руб. Тел. 35-68-04.

●Кожаный пиджак-куртку, черную, с утепленной подстежкой, длинный мех (Турция), разм. 46-48, б/у 1 сезон. Цена 2500 руб. Тел. 35-65-57 (с 10 до 23 часов).

●Женское пальто-свингер (Франция), б/у 1 месяц, разм. 44-46 (38), рост 160-164. Цена 1200 руб. Тел. 34-85-41.

● Женские д/с туфли, кожаные, черного цвета, б/у, в отличном состоянии, разм. 38. Цена 500 руб. Тел. 35-68-04.

● Женскую дубленку с лазерным напылением, разм. 46, черную. Цена 9500 руб. Тел. 28-34-31 (с 18 до 23 часов).

● Зимние женские сапоги на натуральном меху, разм. 37. Цена 2500 руб. Тел. 28-34-31 (с 18 до 23 часов).

●Полупальто, б/у, разм. 46. Цена 1500 руб. Торг. Тел. 25-30-63.

●Шубу из чернобурки, длинную, черно-серебристую, цельную, в отличном состоянии, разм. 48-50. Цена 1300 долларов. Тел. 34-02-17 (с 9 до 23 часов).

ТЕХНИКА

●Напольную акустическую систему «Rogers GS-6» (Англия), б/у. Цена 15 тыс. руб. Тел. 31-82-85.

●Новый телевизор «Сони-Вега-тринитрон 29FX65K», д. 72 см, 100 герц частота развертки.. Цена 49 тыс. 500 руб. в рассрочку на 6 месяцев. Тел. 34-93-41 (с 8 до 00 часов).

●Электрочайник «Северин». Цена 700 руб. Тел. 31-09-93 (с 18 до 22 часов).

МЕБЕЛЬ

● Новый спальный гарнитур. Цена 48 тыс. руб. Тел. 28-05-14 (с 18 до 22 часов).

●Б/у: кухню, 160 см. Цена 1300 руб. Прихожую – тумбу с зеркалом и тумбу под обувь. Цена 1000 руб. Тумбу под телевизор. Цена 500 руб. Тел. 25-34-29.

ВСЁ ОСТАЛЬНОЕ

● Тюменский мед. Цена 120 руб. Тел. 39-36-43 (с 8 до 18 часов).

● Пианино «Тюмень». Цена 1500 руб. Тел. 31-87-27 (с 14 до 23 часов).

● Ваучер. Цена 5000 руб. Тел. 35-46-75 (с 18 до 22 часов).

● Ковер, 1,4х2,0, бежевый с горчичным цветом, б/у, в отличном состоянии. Цена 1300 руб. Тел. 46-13-24 (с 18 до 23 часов).

● Ковер, 2х3 м, бежевый с горчичным цветом, б/у, в отличном состоянии. Цена 2000 руб. Тел. 46-13-24 (с 18 до 23 часов).

●Кожаную черную сумку. Цена 700 руб. Тел. 32-23-34 (с 10 до 23 часов).

●Коляску «зима-лето» (Германия), б/у, в отличном состоянии. Цена 5000 руб. Тел. 35-02-21 (в течение дня) .

●Бытовое овощехранилище, б/у. Цена 1500 руб. Тел. 31-82-85.

РАЗНОЕ

СНИМУ-СДАМ

● Срочно сниму 1-комнатную квартиру.Тел. 46-58-04 (вечером).

● Учительская семья снимет 2-комнатную или 3-комнатную квартиру. Оплата ежемесячно или поквартально. Тел. 28-67-22.

● Сниму 1-комнатную квартиру на длительный срок. Тел. 28-57-30.

● Сдам в аренду квартиру на длительный срок в г.Тюмени. Цена 3000 руб. в месяц. Тел. 25-94-08 (с 18 до 24 часов).

ОЙ, ПОТЕРЯЛ!

●Утерянные паспорт и военный билет на имя Баргана Александра Викторовича прошу вернуть за вознаграждение. Тел. 26-89-80.

ООО «Стройкурс»
Установка и замена дверных замков.
Тел. 25-28-65 (с 10 до 22 часов).

НАРКОЛОГИЯ, НЕВРОЛОГИЯ, ИГЛОРЕФЕКСОТЕРАПИЯ.
Контактный телефон 24-41-90.

ИЗГОТОВЛЕНИЕ И УСТАНОВКА металлических дверей и решеток.
Тел. 35-93-76.

●Детский развивающий, оздоровительный тренажер «Прыгунки», рюкзак «Кенгуру», дождевик на коляску. Цена 130-300 руб.
● Электрогрелка, электрогрелка для ног-«сапог». Цена 350 руб.
● Электроподогрев сиденья водителя, автобагажники. Цена 400-800 руб.
Доставка. Тел. 28-39-40.

● Утерянные удостоверения «Почетный донор Сургута» и «Почетный донор России» на имя Шошина А.П. считать недействительными.

ИЗГОТОВЛЕНИЕ И УСТАНОВКА МЕТАЛЛИЧЕСКИХ ДВЕРЕЙ И РЕШЁТОК
Тел.: 51-25-81, 74-67-54

РЕМОНТ ХОЛОДИЛЬНИКОВ «СТИНОЛ»
Вызов на дом. Гарантия 1 год.
Тел. 34-26-09.

Вниманию психологов!
Обучающий семинар-тренинг по Эриксоновскому гипнозу с 29 октября по 3 ноября.
Тел.: 42-73-01 (днем), 34-33-71 (вечером).

АКЦИИ.
Даем объективную информацию по рынку ценных бумаг.
ДОРОГО КУПИМ ДОЛЛАРЫ.
Тел. 24-95-27.

● Найдены ключи от квартиры, в черном футляре возле маг. «Детский мир». Тел. 34-01-46 (с 9 до 20 часов).

ИЗГОТОВЛЕНИЕ И УСТАНОВКА МЕТАЛЛИЧЕСКИХ ДВЕРЕЙ, с двух сторон облагороженных финской вагонкой
Тел.: 24-96-85, 24-61-27.

ИГРУШКИ всегда в большом ассортименте!
Ждём вас:
маг.№7 (ул.Рыбников, 20, за ун. «Сургут», отдел «Игрушки»).
Работаем с 9 до 18 часов, без выходных. Тел. (8901) 95-96-551. Пейнджер 764-764, аб.38827

Вниманию психологов!
Обучающий семинар-тренинг по нейролингвистическому программированию с 20 по 27 октября.
Тел.: 42-73-01 (днем), 34-33-71 (вечером).

НАРАЩИВАНИЕ НОГТЕЙ.
ДИЗАЙН. МАНИКЮР
Тел. 46-50-62.

РАБОТА

●Ищу работу фармацевта.Тел. 51-19-57.

● Молодая девушка ищет работу оператора ЭВМ, не связанную с торговлей. Тел. 32-84-77 (с 12 до 18 часов).

●Ищу работу сиделки одиноким людям или домработницы с **совместным проживанием. Тел. 35-26-78 (с 15 до 22 часов).**

Для постоянной работы на контрактной основе требуется
СЛЕСАРЬ
по установке и ремонту дверных замков с личным а/м.
Пейдж. 764-764, аб. 4581400.
Тел. 25-28-65 (с 8 до 22 часов).

Редакции газеты «Новый город» на период подписной кампании
требуются агенты по подписке.
Справки по телефону 24-29-70.

Заполненные купоны приносите или отправляйте на открытке по адресу: СУРГУТ, ул. СЕВЕРНАЯ, 68, СИА-ПРЕСС

НОВЫЙ ГОРОД

Объявления принимаются с 8.30 до 17.00 с 15 по 19 октября 2001 года.

КУПОН БЕСПЛАТНОГО ЧАСТНОГО ОБЪЯВЛЕНИЯ

ТЕКСТ ОБЪЯВЛЕНИЯ (не более 20 слов, печатными буквами):

КОНТАКТНЫЙ ТЕЛЕФОН

С ☐ ДО ☐ часов

ОБРАЩАТЬСЯ ПО АДРЕСУ

адрес указывается обязательно

прошу опубликовать адрес

ДА ☐ НЕТ ☐

ООО «СТРАХОВОЕ ОБЩЕСТВО «Сургутнефтегаз»
СО СНГ
5 лет
Каждый «Юбилейный полис» участвует в розыгрыше!
С 15 сентября— 30-процентные скидки на страхование от несчастных случаев. Каждый «Юбилейный полис» участвует в розыгрыше двух туристических путевок в Болгарию.
Вы застрахованы!
Сургут, ул. Энтузиастов, 52/1.
Телефон 46-50-83, факс 42-11-69,
E-mail: polis@sngi.ru, www.sngi.ru. Лянтор, тел.: 14-3-85.

Салон «Швейцарские часы»
КОНСУЛЬТАЦИИ
ПРОДАЖА
ЗАКАЗ
24-38-79
Философия Формы
RADO
CHR
ТЦ «Океан», цокольный этаж, с 9 до 20 часов

Департамент жилищно-коммунального хозяйства сообщает о переносе срока проведения тендера (конкурса)

Прием заявок на участие в открытом межотраслевом конкурсе на выполнение подрядных работ по выборочному капитальному ремонту, техническому обслуживанию и санитарному содержанию жилищного фонда г. Сургута на 2002 год продлевается до 23 ноября 2001 года.

Заседание конкурсной комиссии переносится на **26 ноября 2001 года.**

НОВОЕ ПОСТУПЛЕНИЕ!
ВАННЫ АКРИЛОВЫЕ
С ГИДРОМАССАЖЕМ И БЕЗ
МОЗАИКА
Тел. 32-63-61

Из коллекции Сургутского художественного музея

I МЕЖДУНАРОДНЫЙ ФОРУМ ВИЗУАЛЬНОГО ЮМОРА Карикатурин «СИБИРЬ-surGUT» СУРГУТСКИЙ ХУДОЖЕСТВЕННЫЙ МУЗЕЙ

В конкурсе приняло участие свыше 350 художников из 36 стран. Коллекция художественного музея насчитывает более 1000 карикатур. **Открытие выставки 1 декабря.**

Карикатура Виктора Родионова (Украина).

ПИПЮПЯ ОТ КРИЗИСА

Детям до 16 лет смотреть и слушать, как заводят «Запорожец», — категорически запрещается.

* * *

Еще один день оказался напрасной тратой макияжа...

* * *

— Ну и как закончилась ваша партия с гроссмейстером?

— Матом на 21 ходу!

— Да-а-а, а он что сказал?..

* * *

Звонок за дверью. К двери подходит старушка:

— Кто там?

За дверью раздается ангельский басок:

— Мы из морга!

Бабулька робко:

— А я не вызывала!

За дверью:

— А у нас ПЛАН!

* * *

Звонок в дверь. Хозяин открывает, на пороге — гости.

— Да вы хоть бы предупредили, — упрекает их хозяин.

— Да хотелось вас дома застать...

* * *

Вопрос к армянскому радио:

— Что такое «дипломатия»?

— Дипломатия — это искусство произносить фразу «хороший песик» до тех пор, пока под руку не попадется хороший булыжник.

* * *

—Что лучше — болезнь Альцгеймера или болезнь Паркинсона?

—Болезнь Альцгеймера. Лучше забыть заплатить за кружку пива, чем ее расплескать.

АСТРОПОГИЧЕСКАЯ ЖВАЧКА на 13 октября

Овен. Сколько можно ныть, жалуясь на жизнь? Посмотрите на цветы, послушайте птиц - все лучшее времяпрепровождение. А там, глядишь, и лучше станет.

Телец. Сегодня вы будете действовать с энергией, которая не сможет не удивить тех, кто вас знает. Их изумление еще сильнее подстегнет вашу активность.

Близнецы. Сегодня удачный день, чтобы одним махом разобраться с немалым количеством отложенных до лучших времен дел.

Рак. Сегодня вам не стоит экспериментировать, как бы этого не хотелось. Чревато последствиями. Если же что-то малоприятное уже случилось, то сожаления лучше оставить на потом.

Лев. Сегодня у вас может выйти спор с матерью-природой. Берегитесь солнца, оно будет к вам неласково.

Дева. Надейтесь на лучшее, но не забывайте о страховке. Возможно, вам удастся сделать многое, не имея надежной опоры, однако стоит постелить соломки, чтобы не волноваться, боясь упасть.

Весы. Ваше состояние весьма неустойчиво. Возможно, придется освободиться от какой-то части груза, чтобы обрести минимальную уверенность в том, что сможете доволочь остальное.

Скорпион. Сегодня вам может понадобиться помощь специалиста, возможно, это будет весьма дорого стоить. Не слушайте свой внутренний голос, он будет склонен к ошибкам как никогда.

Стрелец. Сегодня что-то важное и, возможно, давно вами ожидаемое должно случиться именно в том момент, когда вас не окажется рядом. Постарайтесь не омрачать радость остальным плохо скрытым разочарованием.

Козерог. Ложное движение может положить конец отношениям, верное - укрепить их и вывести на новый, более высокий уровень. Главное – доверять близкому человеку.

Водолей. Говорят, что дарить подарки почти так же приятно, как и получать. Очень может быть, что сегодня вам предстоит еще раз проверить данное утверждение на практике.

Рыбы. Будьте по возможности более эгоистичны. Сегодняшний день нужно потратить на то, чтобы доставить себе максимум удовольствия.

СМОТРИТЕ ВЕЧЕРОМ НА ТВ

ОРТ 18.00 Новости. **18.15 «УСКОРЕННАЯ ПОМОЩЬ».** 18.50 «Ералаш». 19.00 «КВН». «40 лет шутя». 20.00 «Кто хочет стать миллионером?». 21.00 Время. **21.35 Детектив «БЕГЛЕЦ». 00.00 Боевик «ПЬЯНЫЙ МАСТЕР».**

РТР 18.00 Моя семья. 18.55 «Аншлаг». 20.00 Вести. 20.25 Зеркало. **21.00 «ИСКУССТВО ВОЙНЫ». Х/ф. 23.20 Комедия «ОЧЕНЬ СТРАШНОЕ КИНО».** 01.10 Чемпионат мира по автогонкам в классе «Формула-1». Гран-при Японии. Квалификация. Передача из Сузуки.

НТВ 18.00 «Сегодня». 18.30 «Очная ставка». 19.10 Шоу Елены Степаненко. **20.05 Боевик «МИРОТВОРЕЦ». 22.05 «ПОКЛОННИК». Х/ф.** 00.00 «Сегодня». 00.30 «Профессия – репортер». 01.10 «Цвет ночи». **01.50 Детектив «КЛЮТ».**

ЮГРА **18.00 Сериал «КРАСНЫЙ КАРЛИК».** 18.30 Звезды жанра «Экшн». 19.00 Новости. 19.30 «Соседи». 20.30 «Аллея звезд». **21.30 Развлекательный телеканал «В субботу вечером». Интерактивный выбор 3-х фильмов. 1. «ЗМЕЙ». Х/ф. 2. «НЕПОДДАЮЩИЕСЯ». Х/ф. 3. «МУЖСКОЕ ДЕЛО». Х/ф. Сериал «ЧУЖАЯ КРОВЬ».**

ТВ-6 18.15 100 чудес света. «Городская горилла». 19.10 «Опасный мир». Программа Андрея Норкина. **19.50 «МОЙ МАЛЕНЬКИЙ ПОНИ». М/ф.** 20.05 Полезные новости. 20.35 Излом. 21.00 Сейчас. 21.50 «Без галстука» с Ириной Зайцевой. 22.30 **Сериал «КРОТ».** 23.45 Итого с Виктором Шендеровичем. **00.15 «ВОР». Х/ф.** 02.10 Интернет-программа «Сеть». **02.45 Сериал «ПЕРВАЯ ВОЛНА-III». «НАЦИЯ ВОРОНОВ».** 03.35 Дорожный патруль.

ТНТ 18.00 «Антология юмора». **19.00 «КЭНДИ-КЭНДИ». М/ф. 19.25 Сериал «ЖЕНЩИНА-ПОЛИЦЕЙСКИЙ». 20.30 «ВОИНЫ МИФОВ — ХРАНИТЕЛИ ЛЕГЕНД». М/ф. 21.00 «КРОТ И ЕГО ДРУЗЬЯ». М/ф.** 21.25 «Глобальные новости». **21.30 Боевик «ГОРОДСКИЕ ТОРПЕДЫ». 23.35 Триллер «ЗОДЧИЙ ТЕНЕЙ».** 01.50 «Глобальные новости».

ТВЦ 17.55 Чемпионат России по футболу. «Крылья Советов» (Самара) – «Спартак» (Москва). Трансляция из Самары. **20.00 «ВОЛШЕБНАЯ ПАЛОЧКА», «ЖАДНЫЙ КУЗЯ». М/ф.** 20.30 Группа «Гроссмейстер» в программе «Полет над «Гнездом глухаря». **21.00 «ТАЙНАЯ ЖИЗНЬ ДОРИС ДЮК». Х/ф.** 22.00 «Постскриптум». Авторская программа А.Пушкова. 22.50 Прогноз погоды. **22.55 «ОТЧАЯННЫЙ ПОБЕГ». Х/ф.** 01.00 События. 01.15 «Хорошо, Быков». 01.30 «Мода non-stop». 02.05 «Поздний ужин». 02.15 Дзюдо. Гран-при Москвы. **03.15 «БРАТСТВО УБИЙЦ». Х/ф.**

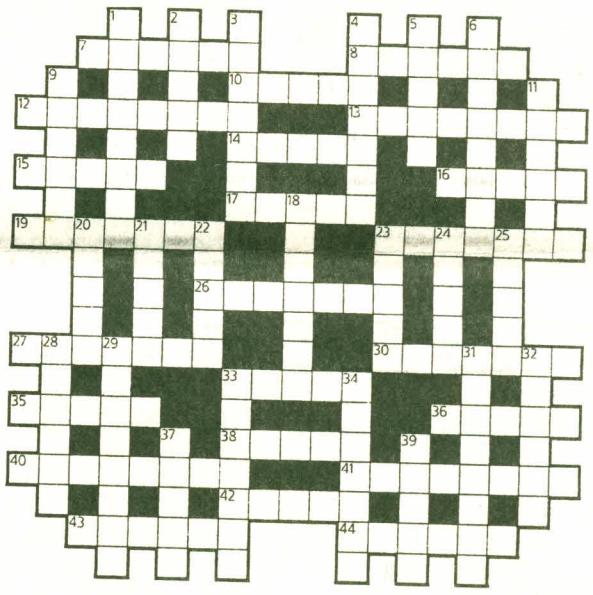

ПО ГОРИЗОНТАЛИ: 7. Регистр певческих голосов. 8. Древнегреческий математик. 10. Смоковница, фиговое дерево. 12. Рассказ И. Тургенева. 13. Порода собак. 14. Рыболовная снасть. 15. Всходы осеннего посева. 16. Русский советский драматург, автор пьесы «Флаг адмирала». 17. Новелла Г. Мопассана. 19. Веревка, которой обшивают кромки парусов. 23. Съедобный гриб. 26. Распорядитель на рыцарских турнирах. 27. У пожарных: наблюдательная башня. 30. Проволока круглого сечения диаметром 5–10 мм. 33. Бразильский народный танец. 35. Внутренний слой коры дерева. 36. Вид гравировки на металле. 38. Технологический процесс изготовления изделий из расплавов. 40. Шахтная печь для плавки чугуна. 41. В греческой мифологии: старшая из девяти муз. 42. Разряд граждан, состоящих на воинском учете. 43. Типографский отпечаток. 44. Дирижабль экспедиции У. Нобиле.

ПО ВЕРТИКАЛИ: 1. Сорт груш. 2. Государственный язык Индии. 3. Русский советский писатель, автор «Брестской крепости». 4. Оттиск с набора для исправления ошибок. 5. Сильный и резкий порыв ветра. 6. Мещанин, обыватель. 9. Североамериканский бурый медведь. 11. Печать, знак на изделии, товаре. 18. Рассказ Н. С. Лескова. 20. Гимнастический снаряд. 21. Полевое фортификационное сооружение. 22. Буква греческого алфавита. 23. Город, курорт в Крымской области. 24. Музыкальный ансамбль. 25. Старинное оружие, клевец. 28. Соль уксусной кислоты. 29. Система операций, вычислений, ведущая к решению поставленной задачи. 31. Химический элемент, актиноид. 32. Род небольшого дивана. 33. Маленькие санки. 34. Русский советский детский писатель. 37. Единица массы в системе английских мер. 39. Русский крейсер, участник Цусимского сражения.

ОТВЕТЫ НА КРОССВОРД, ОПУБЛИКОВАННЫЙ В ПРОШЛОМ НОМЕРЕ:

ПО ГОРИЗОНТАЛИ: 7. Монолит. 8. Чарджоу. 12. Гранма. 13. Осетр. 14. Рылеев. 15. Эжектор. 16. Бисквит. 19. Антре. 21. Дощаник. 22. Минор. 24. Убийца. 25. Деформ. 28. Лента. 29. Консоль. 31. Стоик .34. Агасфер. 36. Стапель. 40. Кресло. 41. Альба. 42. Лохань. 43. Облучок. 44. Анданте.

ПО ВЕРТИКАЛИ: 1. Шорник. 2. Початок. 3. Дикой. 4. Маори. 5. Ударник. 6. Козляк. 9. Дружина. 10. Тенета. 11. Нечипор. 17. Помазок. 18. Миндаль. 20. Рабат. 23. Инрит. 26. Леггорн. 27. Шиллинг. 30. Сватья. 32. Белорус. 33. Стеллаж. 35. Сасебо. 37. Пехота. 38. Камов. 39. Манна.

● Газета «НОВЫЙ ГОРОД». Индекс 32497 ● Издатель и учредитель: ЗАО «СМИА СИА-ПРЕСС» ● зарегистрированный торговый знак ● Газета зарегистрирована ЗСМТУ Минпечати РФ 16.01.2001 г. за № ПИ-170160 ● Адрес редакции и издателя: 628400, г. Сургут, ул. Северная, 68, СИА-ПРЕСС ● Телефон редакции 24-29-78 ● Верстка: СКТиС ЗАО «СИА-ПРЕСС» ● Печать: ГУП ХМАО «Сургутская типография» (ул. Маяковского, 14) ● Подписка и доставка: телефон 24-29-70. ● Размещение рекламы: РА «РЕК-визит»; телефон 24-29-80. ● Рекламируемые товары подлежат сертификации, услуги — лицензированию ● Газета выходит пять раз в неделю ● Время подписания в печать по графику: 17.00, по факту: 17.00. ● Главный редактор Тарас САМБОРСКИЙ ● Шеф-редактор Олег ВЛАДИМИРОВ ● Редактор отдела рекламы Наталья КУРАПИНА ● Заказ № 7682 тираж 23.000 экз. ● Цена свободная.